No 11485 Shanghai Thursday 3 September 1936 THE EASTERN TIMES Published every morning including Sunday

時報

中華民國念五年九月三日星期四
今日隨報附送號外畫報一張
今天本報二大張售國幣三分四釐
第一萬一千四百八十五號
內政部登記證京警字第二三三號
中華郵政特准掛號認為新聞紙類

時報廣告刊例
[illegible]
電話九一七二三一三 轉接各部
電報掛號二一五一四

初中 高中 英語教科書 及補充讀物

讀本

〔審定〕初中綜合英語課本……胡憲生編 六冊 1 二角四分 2 3 各三角二分 4 5 各四角八分 6 五角六分

王雲五 李澤珍編 本書按照部頒初中英語課程標準編輯，綜合於一課本之內，其編制採用直接教學法，選材注重日常用語、應用文、各國事物及各種學科之實料，修習時練習及生字表。

高中綜合英語課本……三冊 各九角六分

王雲五 王學理編 本書按照部頒高中英語課程標準編輯，每冊課文四十篇，所選均為名人作品，多關各學科資料，各種文體應有盡有；在外表方面注重文字之優美，在內容方面注重應用之廣博，各文中有關者均加以註釋。

〔審定〕英語模範讀本 三冊 1 四角八分 2 3 各八角（布面各加一角六分）

周越然編 本書為教學英語最有效最完備之教科書，近更按照部頒英語課程標準改編，全書三冊，供初中三學年之用。

循序英文讀本……四冊 1 三角二分 2 3 各四角 4（印刷中）

L. Faucett 鄺富灼編 此書編者多年研究英語教學方法和多方面實驗之結晶，各書由淺入深，循序而進，毫不感覺困難，為切合時代需要之最新英語課本。

新學制初中英文讀本文法合編……胡憲生編 三冊 1 四角八分 2 六角四分 3 九角六分 註音本各加四分

現代初中英語教科書……周越然編 三冊 1 三角二分 2 四角 3 五角六分 註音本各加四分

文化英文讀本 改訂本……李登輝編 三冊 1 六角四分 2 七角二分 3 八角八分

同上翻譯問題解答……李登輝編 2 3 各二角四分

初中直接法英語教科書……張士一編 第一冊二角四分

同上溫習圖……張士一編 第一集五角六分

英語活用讀本……L. Faucett編 四冊各六角四分

英文基礎讀本……A. P. Danton編 軟布面 1 歌謠四角 2 寓言四角 3 仙傳九角六分 4 古代神話八角 5 殺大希臘故事一元四角四分

英文科學讀本……N. G. Gee編 五冊 1 2 各五角六分 3 七角二分 4 八角 5 六角四分

實習英語教科書……B. Gage編 1 語言練習全編……四角八分 會話法規……四角八分 2 英文程式……七角二分

新學制高中英文讀本……胡憲生編 一冊九角六分

高級中學適用三民主義英文讀本 李培恩編 一元一角二分

文法

新學制初中英文法教科書……胡憲生編 八角

現代初中英文法教科書……林天蘭 林書青 二冊各五角六分

初中簡易英文文法……劉緒甫編 四角

新編初中英文法教科書……葉輔咸編 第一冊三角二分

中學英文法教科書……E. M. William編 一元一角二分

同上教授法……七角二分

英文法教科書(附華文詳註)……徐銑註釋 九角六分

英文法階梯……鄺富灼編 四冊 1 2 各一角六分 3 三角二分 4 四角

實用英文法教科書……趙本善編 七角二分

新英文典……鄺富灼編 二冊 1 九分五釐 2 二角

簡要英文法教科書……三角二分

英文法捷徑……莊尚德著 七角二分

英文文法易解……溫宗堯編 二冊 1 四角四分 2 五角六分

訂正初等英文典……神田乃武著 二角

訂正中等英文典……神田乃武著 三角二分

訂正高等英文典……神田乃武著 四角

英文典大全……D. Lattimore編 一元二角八分

李氏英語文範……李登輝著 一元二角八分

實驗高級英文法……郭遠澄編 九角六分

高級英文文法研究……王安宅編 六角四分

高級英文範……R. Paul Montgomery編 六角

初高三中通用英文文法作文合編……吳獻書編 八角

英華文通……一元

英文漢詁……嚴復編 一元五角

實用英文文法……龔質彬著 七角

實用新英文典……Wannmaker編 六角

分類英文法習題……汪毓周 沈同洽編 七角

新學制教科書歸納法英文法要略……李振南編 六角

英文法初步……七角五分

簡易初等英文法詳解……五角

英文云謂字通詮……L. J. Swallow編 九角

英文云謂字規範……陳登澥編 五角

英文動詞時變用法……D. Christie編 三角五分

英語動詞時候用法……陳亞流編 六角五分

英文前置詞用法大全……施督輝編 三元

英文前置詞之用法……施督輝編 八角

英文句語分析與圖解……李振南編 二角五分

英語正誤詳解……吳獻書編 一元六角

同上練習冊……吳獻書編 第一冊一元二角八分 第二冊一元六角

同上自修冊……吳獻書編 五角

同上自修冊答案……吳獻書編 二角五分

英語綱要……董蕭朋著 四角五分

同上答案……董蕭朋著 一角

作文

英語作文教科書……鄺富灼編 二冊各六角四分

中學實用英語作文……W. J. B. Fletcher編 一角六分

英語作文正誤捷徑……H. Huizinga編 四角八分

李氏英語修詞作文合編……李登輝編 一元七角六分

高中英文作文……方樂天編 九角六分

英語論說文範……周由廑編 三冊 初集四角八分 二集七角二分 三集一元零四分

英文造句教科書……張季源編 二角四分

英文作文易解(附答案)……周越然編 七角

英語作文示範……William C. Booth編 五角

英語作文捷徑……Beaumont編 三角五分

英語作文初步……五角

英語作文要略……周越然編 四角

大學英文作文……H. Huizinga著 二元四角

英語構造法……陸殿揚編 六角

初級英語作文直觀法……周越然編 三角

英文造句法……周越然編 四角

▼字音及綴字

英語發音學(華英對照)……謝碧蓁著 一元二角

英語語音學綱要……周由廑編 一元

克賽基氏註音綴字規範……L. Faucett編 道賽模譯註 三冊各八角

實用發音小補……L. Faucett編 四角

英語讀音指南……謝碧蓁編 二角五分

英文綴字規程……一角五分

▼字辨及用法

英語歧字辨異……周越然編 三元

增廣英字指南……楊勳編 一元

英語用法正義……Baker編 五角

▼翻譯

華英繙譯金針……李文彬編 二冊各一元二角

繙譯小補……吳嘉善著 五角

會話

訂正標準高級英文選……李儒勉編 軟布面 1 九角六分 2 一元二角 3 一元一角二分

英文論說文選……Henry Huizinga編 二冊各一元九角二分

英語會話範本……王步賢編 四角八分

刁氏初級英文會話……刁敏謙編 七角二分

南武英語會話……W. J. B. Fletcher編 二冊各二角

高級英語會話教科書……沈竹賢編 二冊各四角八分

中學英語會話讀本……J. I. Fryan編 三冊 1 2 各二角四分 3 三角二分

日用英語會話教本……J. I. Bryan編 二角八分

中等英語會話……周越然編 第一年用一角五分 第二年用二角五分 第三四年用各三角

英華會話合璧……張士一編 七角

復式英語會話……四角五分

學生英語會話……王元章編 四角五分

英語圖解會話……王學謙編 八角

漢譯英文會話……L. N. Hayes編 一角五分

英語會話公式……周越然編 一角五分

英語捷徑……二冊各四角

袖珍分類英語……徐維翰編 四角

華英要語類編……二角

訂正華英通用要語……二角

英漢對照基礎英語舉例……C. K. Ogden著 四角五分

英文體育會話……張錦源編 五角五分

商務印書館發行

小朋友之良伴

全書四百五十冊四十五元
初級一百冊十元
中級一百五十冊十五元
高級二百冊二十元

掛號郵費日本及國內各行省 全書二元八角 初級九角五分 中級一元五角 高級一元六角

有系統 有趣味 分程度

編纂者 朱彥頫 吳翰雲 呂伯攸 蔣鏡芙 余一辰

兒童讀物，在科目及程度上，應有適當的支配，始足供一般兒童於課餘選讀，既與學校課本相聯絡，又不致重覆內容之龐雜。敝局有鑒於斯，故特不憚繁劇，詳細研討，擬定計劃，編輯這套「小朋友文庫」。全書分初、中、高三級。初級用厚磅典紙彩色精印，供小學一二年級兒童閱讀。中級文字短淺，供小學三四年級兒童之用；高級文字略長，各科齊備，供小學五六年級兒童之用，內容充實而有系統，均以上等報紙精印。家庭或學校備此文庫一部，對於兒童平時課外閱覽與假期作業的參考書籍，可得一適當的解決；且能培養兒童自習的興趣，與本局最近出版之「小學各科副課本」並行不悖。

中華書局編印 (丙319)

中華教育界 第二十四卷 第三期

要目列下

鄒平最近推行之兩種普及教育工作……祝超然
鄉村農業教學問題之檢討……金志文
鄉村小學校各種課程表之排列的研究……石玉昆
性生活與性教育之社會的要因……李文泉
統整的功用與完形心理學……高榮滋
插圖 文文山讀書處……一幅 首都教育零片……三幅 美國一個試驗大學的生活……七幅
人格型與內分泌腺……陳汝惠
讀物(印刷顏色)對於閱讀效率的影響……陳孝禪
西北視察所見……莊澤宣
黑山大學——美國的一個特殊大學……余敬止
專載：中學教育……廖世承
補充教材 洋流與人生(自然)……許達三 三年級算術練習(算術)……雷震清 土耳其之最近——海峽新公約(時事)……余寬
◆國內教育界……四則 二十五年度之中央教育文化費·各省區二十五年度中央補助之教費·教部公布小學衛生設施標準·中國衛生教育社第一屆年會
◆世界教育界……五則 人民陣線的西班牙教育之進步·蘇聯學校的變動·法國新政府下的教育·德國海台爾堡大學之盛大紀念
法規章則……九則

零售 每冊一角 預定 全年十二冊一元二角 半年六冊六角五分

中華書局發行
國內各地郵局均可代定 (丙427)

預約本月底止

中國文學精華

三十二開本上等報紙精印 共六十八種分訂八十冊
定價十四元·預約收九元八角

這是一部供給一般人精讀的國文基本讀物，可以分為三個部份：㈠經史子的精華 取經部、史部、子部中人人必讀的幾種書，再擷其精華，可以說是精華之精華。㈡歷代總集的選本 這是精選各時代的代表作品，頗着時代編制，可以當作一部文學史讀。㈢名家專集的選本 這些名家選本，都是歷來文學名家所選定的；以名家選名文，大概無須我們再介紹了。我們為讀者謀便利，更分別請國學專家加詳注，加音注，並加上新式標點符號。所以拿這部書來選做教本用，固然很合式，就是失學者備為自修閱讀，也可以一無困難。

中華書局印行 (丙416)

中華書局 初版新書 特價 七折

另有特價書第一批一百種 印有書目贈閱

特價十一月截止 外埠函購另收郵費照定價之一成

航空與建設

陶叔淵著 一冊 定價三角五分

本書以論民用航空之重要及與各方面之關係，使一般人明瞭航空不僅用於破壞之軍事，且可作民用方面之種種建設，舉凡民航建設之程序，應有之設備，無不條分縷析，言之綦詳。內容共分九章：㈠緒論，㈡空運的特點，㈢空運對於各方面的關係，㈣各國民用航空的建設，㈤航空場站的建設，㈥航綫的配置，㈦航空的安全，㈧航空的法制，㈨航空的轉運。末附統一國際轉運條例公約，足資參考。

海南島旅行記

田曙嵐著 一冊 定價六角

海南一島，孤立於我國極南之海中，以位置、氣候、交通上之種種關係，國人從未有環遊全島者。廣東通志云：「自儋至崖，浮沙千里；跬步如履炮烙，往來必須夜行。」是以遊人裹足不前，有由來矣。本書作者以生長嶺北，竟不避艱險，環遊瓊南各縣，洵屬空前壯舉。書中每敍一縣，嚴舉其位置、沿革、氣候、住民、物產、交通、文化、勝蹟、風俗等項，均係深入民間，實地調查觀察所得。末附海南全島總論一篇，對於海南全島之風土情形，概述無遺。凡研究史地及關心邊地現狀者，允宜抽暇一讀。

(丙424 8,31)

新出趙松雪書膽巴碑真迹

上海望平街 南京太平街 有正書局發行所啓

[illegible] 文一冊二角五分。天冠山草書一冊二角。天冠山真本行書一冊二角五分。大覺寺帖碑一冊二角。湖州妙嚴寺一冊四角。靈樹帖一冊四角。虎丘記碑帖一冊四角。觀音殿記一冊二角五分。

工部局准立 英法學院 招男女生

本院為英國牛津大學畢業西人……[illegible]

地址 雲南路仁濟善堂內

茲承 楊大善士捐助振欵國幣壹百元特此鳴謝

振務委員會駐滬辦事處接辦上海籌募各省水災義振會啓

國民政府軍事委員會禁烟委員會總會 警告種運售煙犯並勸誡吸煙領照限戒通告

[illegible]

中華民國二十五年三月 日

國民政府軍事委員會禁煙委員會總會通告

[illegible]

新出 宋拓圍令趙君碑

漢碑中求完整大字向不多見是書極清晰可貴 一冊定價一元六角

上海望平街 南京太平路 有正書局啓

孩子頸癧丸

特效藥 一藥一鳴

（每瓶三元）

新上海飯店

內部裝璜　完全一新　房間陳設　現代摩登
男女浴室　適合衛生　冷熱龍頭　西式磁盆
最低價目　六角三分　最高價目　一九六分

英大馬路後香粉弄口　（電話）九三〇七〇

大綸綢緞局

南京路拋球場

全部革新大賤賣

九月一日起

綢緞部　特殊犧牲品

頭號軟緞袴料　每條八角（購貨滿五元可購一條）

印花雙縐旗袍料　每件一元二角起

洋貨部　非常賤賣品

▲各種印花洋布　每元二丈

▲摩登印花沖毛葛　每元一丈

▲各種本廠花呢　每元一丈二尺

▲上等嗶嘰袍料　每件四元八角

另設存貨大出清部

售價照本三四折便宜　絕頂務希參觀

光華

總號　南京路新世界東首大慶里口
南號　老北門對面典當街
西號　靜安寺路飛霞路對面
北號　江灣路六九三號

今日買光華眼鏡・明日即有還本希望

如末一字相同即能取還貨款

希望濃厚　益見必得　每十張有一票發獎・

憑今日購貨發票其號碼末一字與明日開獎之廿六期航空券頭獎末一字同即可依照發票票面貨價如數退還

全部眼鏡　今日特別低廉　請速選購

夏天用電話交易　迅速省力涼風

商店營業，決不會因天熱而減少，祇要利用電話，就可向主顧挽攬生意，不用出門一步。同時主客亦非常歡迎此等電話，因為可以提醒他們的需要，使他們不費力極迅速的利用電話購買物品。電話是增加營業的利器，在夏天更為重要。

請即通知本公司營業部，（電話九四〇九〇）定裝電話或通知其他職員，他們都願意替你服務。

上海電話公司

江西路二三二號　電話九四〇九〇

SHANGHAI TELEPHONE COMPANY

31-36

寰球學生會代徵教員

十傳寰球中國學生會昨受外埠某大學委托，物色教育教授及文學教授各一位，須曾在歐美著名大學畢業，得有碩士學位者爲合格，每週授課十小時左右，每月薪金二百元以上。又本埠某著名中學托聘訓育主任一位，以國內大學畢業爲合格。又某學校托聘女子體育教員一位，以女子體育師範畢業爲宜。又某中學托聘教務員及物理數學教員各一位，前者以高中畢業中英文均通者法秀爲合格，後者以國內大學畢業曾任教高中物理幾何三角者爲合格。如有[illegible]願上項職務者，可向該會面洽。

第三中華補習校近訊

小西門陸家浜路第三中華職業補習學校，係[illegible]教育社設立，辦有機械電機、建築製圖、測量、會計、英語等學科，利用晚間及星期日等工餘時間，爲失學青年補習。[illegible]名者，頗爲踴躍。[illegible]該校[illegible]同濟，前以出席[illegible]教社年會赴川，將於日內返回，主持[illegible]學典禮云。

美[illegible]葉衛衛減售五角

南京路大[illegible]一大號大[illegible]，近運到大批美[illegible]新鮮[illegible]，味美[illegible]

孫洪伊不日舉殯

革命先進孫伯蘭（洪伊）文章功業，世所共仰，不幸於本年二月二十六日病歿滬寓旅次，近擇於九月六日在馬霍路[illegible]九十二號滬寓發引，[illegible]下午二時發引、[illegible]路[illegible]江公所，暫[illegible]日[illegible]舉行[illegible]，主[illegible]鄉林[illegible]

京滬各站　免費行李試行新法

京滬各站運出之免費行李，向係按照收費行李辦法填發行李收據，事務繁瑣，爲求[illegible]起見，經採用[illegible]新法，由上北站先行試辦，成績甚佳，已於九月一日起，所有上北・京南站運出至本路各站之免費行李，一律實行對號標籤辦法云。

「人道」復刊號出版

本市人道月刊社，發行「人道」月刊，二卷[illegible]「復刊號」准期於昨（一日）出版，[illegible]內容[illegible]，定價每冊三分，預定全年三角六分，學校、圖書館等[illegible]閱，仍一律贈送，又該社[illegible]

中西肝油魚送服半年

[illegible]四馬路中西大藥房出品之維他命麥精魚肝油、九星乳白魚肝油、露黃素麥精魚肝油，滋補效力甚爲偉大，今日起將上項補品一律買一送一，並可換券取贈，每九券中，至少有一人可享受免費贈送服補品[illegible]半年。

▼[illegible]母粉到滬　[illegible]夫人及馬丁夫人適當公開[illegible]，並介紹[illegible] Form Powder 一種[illegible]，[illegible]向美國司日律化學製[illegible]取[illegible]名日[illegible]母粉，[illegible]中西醫藥界化驗[illegible]，安善可靠，現[illegible]託上海康腦脫路一一五號新文化社及三馬路[illegible]書局代售，[illegible]起見，每盒僅[illegible]四角，可用三個月之久。

▼衛生堂[illegible]丸[illegible]　[illegible]製藥社自[illegible]乳[illegible]字牌[illegible]，（[illegible]）早蒙中央衛生官局化驗證許可發行，[illegible]年[illegible]，風行全國，近以[illegible]本埠[illegible]路大[illegible]商（六）七號，電話九四二〇九轉接，歡迎外埠[illegible]

皇后劇院

南京路西藏路口　電話九〇九五〇

●今天日夜開演（四角）　▲劇情神出鬼沒

秦哈哈　王劍心　王君達　王雪艷　汪優遊　錢麗麗　張振鐸　倪明星

陳大悲編導風流旖旎艷情滑稽偉大名劇

朋友妻

王美玉 飾 朋友之妻

▲演姿龍騰虎躍

黃金大戲院

法租界八仙橋　電話八四一二三

王芸芳　麒麟童　小楊月樓　金少山

◀今夜獻演▶

頭本封神榜

新新花園

夏令遊藝大會門票小洋二角買一送二

◀大京班特請超等名角日夜登台▶

（日）織業招親　陸登盡忠　人不如狗　（夜）頭本徐延昭（帶香蓮帕）

◀新聲社高尚話劇▶

●日● 鄉下大姑娘　●夜● 就是我（九十十一十二本）

尚志社（紹興文戲）（日）十一本孟麗君　（夜）頭本玉蜻蜓

影戲場　國產武俠名片　關東大俠（四集）

◀精神團▶ 張治兒　（日）代理姑爺　（夜）誰的兒子

●因各界要求由舊歷七月十五日起●（再展期五天）

天河配

牛郎織女　鵲橋相會　真情真跡　活現人間

上海闢埠以來空前罕見　本園開幕以來偉大創舉　有最神秘之仙女沐浴　有八洞神仙大蕩花舟　有牛郎織牛登雲駕橋　有麻姑仙子舞唱古曲

共舞台

愛多亞路　電話八四八〇八

今夜初次公演

第七集　火燒紅蓮寺

價目　樓上　一角　三角半　六角　樓下　二角半　四角半　八角

上海新世界

南京路西藏路　電話總機九三〇六五

門票壹角買一送一

本世界於五日起准廿日止舉行遊藝會，第一期節目律班大京如加入繁多，實會天百奉行，以特之此破盛滿全城，成績過熱倍讎，亦無學無創，過作陽爲前藹，未有也多之勝

大京班　日戲　李陵碑　春香鬧學　全武行太史慈　打嚴嵩　六月雪（代法場）　蜈蚣嶺

夜戲　二本樊梨花

露天電影　全新武俠巨片第十集　荒江女俠

光明話劇　日戲　鳳凰傳　夜戲　頭本俠女救夫人

紹興文戲　日戲　前本三官堂　夜戲　十本臘梅花紡

改良甬劇　唐小生　苦養房　鬧書三官　拜

精藝團　〈滑稽魔術〉　日戲　夜戲　寶花女　謀夫告父

七[illegible]

滑稽大名家　吳愛華　裴揚華　仲心奇　陸奇笑　陸希飛　唐笑娃　大希娃　趙寶珊

普[illegible]　丁[illegible]　一[illegible]　施[illegible]

永安天韻樓

◀今日南北馳名蹦蹦戲登台▶

張九鳳　王萬良　林黛艷　花小仙　芙蓉花　林黛幽　劉金喜　花小琴　李義芬

（日戲）女狀元　（夜戲）鎗斃小老媽

場內不另售券

影戲場日夜開映●明星公司最新有聲巨片

胡蝶主演

兄弟行

新柳社　電影明星夏佩珍及全體話劇家

今晚新編現代名劇　姊妹倆的秘密

大京班今夜拿手好戲

蓋利廷　張月亭　徐碧艷　錢艷芳（雙演）　梅龍鎮

郭坤泉　印德山　惡虎村

王小雲　安樹良　筱茄珍　于桂芬　抱盒裝

王元芳　徐雲寶　丁福祿　周瑜歸天

海上第一滑稽　程笑亭　管無靈　巨子　今日日夜登台

四班申曲最後一次會串

因新光大戲院主人與四班申曲名家有特殊情感故特別要求本月六日起登台會串七天

施春軒　施文韻　王筱新　王雅琴　劉子雲　姚素珍　筱文濱　筱月珍

其他名角請參閱新申兩報

六日日戲　梁山伯祝英台　六日夜戲　賢孝女　七日日戲　碧玉簪
七日夜戲　人不如狗　八日日戲　馮小青　八日夜戲　金枝玉葉

今天開始售券●座價（日戲）樓下一角五分　樓上七角　（夜戲）樓下三角四角　一元　樓上二角　六角四角　一二三角

中央大戲院

時間　二時半　五時　七時　九時一刻
價目　樓下二三角　樓上三四角

今天開映華藝公司本年度唯一偉大出品
全部緊張恐怖刺激偵探巨片
二十位大明星合作極構

新婚大血案

機關鎗！攻大廟！王屍遍野！殺氣騰騰！盒子砲！戰場激烈！舞血沖天！鎗聲拍拍！

大新遊樂場

大新大劇場（日戲）（夜戲）

彩鳳池　金月樓　花艷美　小樓春　于叔良　美嬋娟　王少泉　徐鴻聲

大英節烈　金雁橋　大登殿　大英節烈　大登殿　大英節烈　蘇姑獻壽　賀后罵殿　九江口　七軍水淹　火燒百涼樓　賀后罵殿

◀鳴社話劇▶　蔡張徐　張林胡萬

（日）三女性　（夜）姑娘慘史

◀電影場▶　日夜開映

愛與義務　熱血英雄

文月社　筱文濱　筱月珍　水晶宮　花計鞋

湖濱滑稽　劉春山　盛呆呆　每夜登台

和合團　江笑笑　鮑樂樂　碧玉簪

雅韻社　滑稽京戲　王美蓮　房人迷　張哈哈　日夜登台

本場特煩八大名家滑稽聯合演排名劇

個個怕老婆

小世界

◀乾坤大劇場▶

日戲　烏龍院　遇太后　雷峰塔　全本玉麒麟

◀今夜初次開演新排唯一偉大連台名劇▶

頭本姜太公

●日戲● 媚香樓　●夜戲● 姊妹花

露天電影　女俠粉蝶兒

先施樂園

門票小洋二角買一送一

安樂大劇場文武京戲全體藝員日夜登台

汪艷雲　夏君庭　劉玉蘭　王俊宸　其昌　王素蘭　林玉樓　胡奎官　趙筱庭　周韻良

日戲　烏龍院　湯懷自刎　曹福登仙　落馬湖　夜戲　四郎探母　反五關

安樂大劇場武京文戲

碧玉貞　准於五號日起夜登台

華北評劇團蹦蹦戲

賽靈芝　鈺靈芝　張彩蘭

劉玉鳳　高玉芳　陳素香　榮翠三　周鳳岐　小玉舫　李義卿　劉祥林　文健華

（日戲）絲絨計　（夜戲）小白菜與楊乃武

影戲場　日夜開映

國產愛情片　大義滅親　武俠片　碧海沉冤

大舞臺

地址　二馬路　電話　九〇一〇〇　九〇二〇〇

◁今夜准演▷

十本西遊記

預告　繼續新排　第十一本西遊記　排練純熟　不日公演

日戲　價目　三樓一角　二樓二角　三樓四角　正廳二角　五角
夜戲　價目　三樓一角　二樓二角　正廳四角　八角　九角

大方飯店五樓

大方記舞廳

▲法租界鄭家木橋　電話：八四五五五

佈置富麗堂皇　建築偉大花園

設備盡善盡美　遍植名花異草

舞女七十餘人　都是妙齡芳姿　個個性情溫柔

每日　茶舞下午四時至八時　晚舞八時至三時

適合經濟化的潮流

舞券　每元八張　外加贈券兩張　▲優待來賓

敬贈　冷飲食品　美術自來火盒

並聘英國皇家（ROYAL'S）樂隊伴奏

今日正式開幕　請早光臨

▶敬請　海上聞人　陸連奎先生之兩女公子　陸蘋嫣小姐　准下午四時　行揭幕禮

挽請情商六齡神童　張蝶蝶小姐　◆表演一九四〇年的　最新類歌舞

以饗來賓，聊助餘興。務請早臨，免抱向隅。

國府明令發表

所得稅分期開徵

國府二日令、所得稅暫行條例、定自廿五年十月一日起施行、該條例第二類之公務人員薪給報酬之所得、及第三類公債及存款利息之所得、先自廿五年十月一日起徵、其餘各項、均自廿六年一月一日起徵、此令、

浙整理公債第一類債票

後日起開始換償

浙省財政廳新發行之整理公債六十萬元、係商務印書館承印、業已分批印竣、掉換辦法、由財廳長程遠帆與銀錢兩界商妥定於九月五日起、先行開始換償、茲錄浙財廳通告云、為通告事、查民國二十五年浙江省整理公債、依照條例第三條規定、應分類換償浙省舊有各種債券、所有換償辦法、業奉省政府委員會第八四五次會議議決通過、即經印發各經理機關、及各市縣政府出示布告、並由本廳委託杭州中央中國交通及浙江地方等四銀行、為經理換償機關在案、是項整理公債第一類債票、茲定於廿五年九月五日起、先行開始換償、至廿五年十一月十日截止換償、至第二三四類債票、應俟另定日期再行分別通告換償、除呈報並分行外、合行通告、仰各持券人一體知照、凡持有整理公債第一類債票應換之浙省償還舊欠公債、浙省公路債券、及二十三年度定期借款印據者、務須遵照前項規定限期以內、持赴經理銀行申請掉換、切勿自誤為要、特此通告、

今晨外國商電

△紐約市場二日電訊

[illegible]

△倫敦市場二日電訊

[illegible]

冀察設立稽查處徵新稅說　平市當局電告不確

◎南京二日中央社電、銀行界息、頃接津銀行界某要人來電、冀察對於私貨、設稽查處徵收新稅一節、聞從前曾有此種計劃、業經打銷、近日各報又復登載、當詢各方負責人、據云、不知其詳、海關方面亦無確實消息、又據冀察經委會中人云、並無此項提案等語、又政界頃接平市當局來電、報載冀察政委會於九月一日設立專處、徵收新稅各節、實屬不確、惟關王鴻恩所任之稽查處長、係以前為補救緝私起見、臨時設置、只限於稽查上陸之私貨、

◇……穆藕初電……◇

南京行政院蔣院長、財政部孔部長、實業部吳部長鈞鑒、頃致北平冀察政委會宋委員長哲元一電、文曰、「北平冀察政委會宋委員長明軒鈞鑒、報載冀察對於運入冀察之特貨、將徵新稅、約合本國關稅八分之一、務深驚惑、此舉不啻以前冀東關所認為私貨者、一變為合法輸入品、可自由轉運國內各處、不受任何留難、是實破壞海關行政之統一、摧殘國內實業之復興、壓迫國民經濟之發展、紊亂全國財政之預算、經濟侵略之慘烈莫甚於此、我公支持危局、艱貸苦心、愛國赤誠、萬方共仰、明達如公、當不出此、惟萬一見諸實施、則國家命脈、國民生計、完全斷送、務懇竭力折衝、取消此舉、為國家經濟留一線生機、是所至幸、弟我公有一日之雅、不忍清議之有玷、冒瀆陳辭、至希鑒察、穆藕初叩冬印」等語、請賜察核、即予制止、全國幸甚、穆藕初叩冬印、

滬埠日貨進口激增

八月份

據日本郵船組合上海支店發表統計、上月份即（八月份）日本貨輸入上海港數量、計達二萬九千四百噸、比前月二萬五千五百噸、增加三千九百噸、比上年同期之二萬〇六百噸、則激增八千八百噸、上項進口日貨、砂糖類輸入較少、其他如金屬人造絲、工業藥品、紙類等均佔多數、在上海進口後、轉運長江一帶者、計三千四百噸、比七月份減少、比上年同期之二千八百六十九噸、增加約達三成、主要物品為砂糖三千二百噸、五金類二千八百噸、工業藥品一千五百噸、人造絲一千三百噸、普通用紙八百噸、煙紙三百噸、海產物一千餘噸、（申時社）

國泰銀行發還存款　催各存戶領取

本市國泰商業儲蓄銀行、因鑒於市面凋敝、資金運用困難、營業殊無把握、爰召開股東會一致議決實行解散清算、所有定期活期存款本息、一律十足發還、欠款亦進行追償、茲錄該行催請存戶領取各項存款公告如下、逕啟者、本行經本年八月三十日第二次臨時股東會議決通過「為解散之清算」、暨委託董事會全體董事為清算人各在案、所有商業部儲蓄部各項定期活期存款無論已否到期、均請存戶即日來行將本息一併提取、其利息一概算至提款前一日為止、特此公告、敬請各存戶攜帶存款單摺依照平時約定取款手續、前來提取、至為翹盼云、（新新社）

錢業公會會員常會　議決八月份拆息

上海錢業同業公會、於昨日下午在寧波路該會舉行第三屆第十一次會員代表常會、到福源福康恒異滋康同餘鴻勝振泰慎餘等三十七家代表七十九人、列席者錢業準備庫經理秦禊卿、由俞佐庭主席、議決八月份拆息一元五角九五扣

楊蔭溥今晚返滬　準備出國事宜

外交部聘楊蔭溥任國聯辦事處經濟專員後、楊氏前晚曾京謁外交部長張群、次長陳介請示、準今晚由京乘夜快車返滬、即準備出國前一切事宜、

達賴轉世說未證實

◎南京二日中央社電、據一日路透電稱達賴十四世有在西藏某處轉世之說、記者向關係方面探詢、均稱尚未接有此項報告、即最近西藏來電、亦未提及此事、除向藏方詢問外、暫難證實此說、

支店南京路雲南路轉角　總店老北門口轉角

茂昌眼鏡

買茂昌眼鏡的額外利益

今日下午九時止

今日購貨，明天可得還本機會

保存本公司現在購貨發票其號碼末一字如與明日開獎之廿六期航空券頭獎末一字相同可得國幣一元末二字相同按照發票票面數目十足退還購貨之原價

各種眼鏡，在開學期內一律特價發售，歡迎參觀

痔科專家朱許士醫秘製

脫肛丸

脫肛大都因氣血虛乏遂致大便時肛腸脫出輕者即可納入重者不易收縮須臾以手幼小時方能平復苦楚萬分此丸專治男婦老幼各種脫肛無論新久服之無不立見奇效萬試萬靈●每盒一元二角大盒兩元四角外埠函購寄費加一郵票通用◎同仁醫藥所上海貴州路寧波路口總發行所

秦氏砂眼藥水　秦錫祺監製

回力球

1	2	3	4	5	6
賈多	拉蒙巧	沙平	拉飛爾	海拉多	爾魁地
拉摩司	伊利古成	普登巧	古巴龍	阿斯佩蒂	歐蘭加

本場香檳定於本月念八日開獎

平等閣筆記

每冊大洋八角毛邊大紙洋一元　有正書局

雪懷

報名快照四時可取

二寸一打一元●四寸八張一元

藝術照相贈送放大

四寸一元四張贈送10寸放大一張●六寸元半三張贈送12寸放大一張

南京路新新公司後面慈安里內

債市　盤旋中略形帶疲　微小五分至二角

昨（二日）華商證券交易所、市場人心、稍有活動、市況於盤旋中、略形帶疲、無甚劇變、九六公債較旺、有大量吸進、即有大量賣出、故市價仍始終不起、昨日經過、上午開盤、十號及四十七號略有空頭補進、同時十四號及三十五號則頗有賣出、市價乃表常平疲、惟乙丁兩種、略小五分、其他各種、均毫無上落、次盤後、零星散戶賣出、略小五分一角至二角半、九六交易最多、七號買進約七十萬、十一號賣出約五十萬、市價轉平、午後開盤、稍為混沌、丁種完全未有做開、餘則升沉於五分一角之間、收盤五十三號賣出、多數不動、少數小一角、前途暫動、仍隨時局為轉移、市價結果、計略小五分一角至三角、九六漲五分一角、成交總數、共計三百四十萬五千元、內九六佔一百五十三萬、茲將其漲跌情形、列表於後、

債別	第一盤開	第二盤收	第三盤開	第四盤收	最高價	最低價	較前日	成交數
[illegible]	[illegible]	[illegible]	[illegible]	[illegible]	[illegible]	[illegible]	[illegible]	[illegible]

標紗花始疲終回

紗布交易所

標紗　[illegible]

紗現　[illegible]

花標　[illegible]

棉現　[illegible]

粉麥跌後騰漲

粉標　[illegible]

麥標　[illegible]

上海麵粉交易所　[illegible]

雜糧油餅交易所　[illegible]

滬北米市　[illegible]

滬南米市　[illegible]

標金重現疲勢　回小六角

昨（九月二日）標金市況、買氣較下、人心軟化、場內仍有某行與萬興現金、共約二百條十餘條、價為一千一百廿七元零等等傳說、無如求過於供、外匯英平美鬆、金市復呈疲態、[illegible]

自長　[illegible]

現金　[illegible]

揭價　[illegible]

擡面　[illegible]

掉期　[illegible]

條額　[illegible]

金業交易所　[illegible]

外匯　英平美鬆

昨（九月二日）外匯市況、英平美鬆、[illegible]

銀樓飾金　[illegible]

英金　[illegible]

英匯　[illegible]

美匯　[illegible]

美金　[illegible]

中央銀行掛牌　九月二日　[illegible]

匯豐掛牌　[illegible]

▼海外匯兌　[illegible]

▼海外銀電　[illegible]

上海橡皮股　[illegible]

銀洋錢市　[illegible]

本行專備紅色喜事轎車　車內特備鮮花喜綵　包全天實洋十六元　電話九三〇〇〇　億太汽車公司啓　四馬路大新街

招商局　船期廣告

江順　快輪准於九月三日星期四晚開往漢口沿途各埠

江安　快輪准於九月七日星期一晚開往漢口沿途各埠

新江天　快輪准於九月三日星期四下午九時開往溫州寧波

遇順　[illegible]

海元　[illegible]

海利　[illegible]

和興　[illegible]

傳冠武在中央電影場「密電碼」中飾一北方政府時代之軍閥。

國際影片展覽會結果

男演員保羅茂尼獲首獎

國民海通社九月一日威尼斯電：德國影片「加里福尼亞皇帝」獲此間第四屆國際影片展覽會首獎，此外尚有兩項獎品及五獎章。

導演獎爲法之麥伊特所得，攝影技術獎爲英片Fudor Rose所得。在Veille D, Armes中法國女主角安娜比拉獲本年首獎，男演員保羅摩尼在「萬古留芳」表演獲今年男演員首獎。

意大利之「英雄之前進」爲關於意阿戰事之影片獲政治片獎。「海底之一望」獲科學片獎。

影圈雜碎（原）

◎聯華新片「孤城烈女」，係由沙蒸蒸，宗冠武，鄭君里所主演，頗爲各界注意，聞近在杭州趕拍外景，中秋節擬上映。

◎聯華沈浮所編就一悲喜劇名「天作之合」，由自已導演，電檢會已通過劇本。

◎電影界發起之購機祝壽游藝大會，明星公司由胡蝶領銜參加，聯華由陳燕燕領銜，新華則由胡萍，金山，顧而已，施超表演話劇，天一由陳玉梅，范雪朋，陳綺霞各唱歌一曲，藝華由袁美雲葉文秋串演京劇，地點仍借新光，票價十元，五元，三元，一元四種，日期爲九月二十七日。

◎倉隱秋截至九月十日合同期滿，但至今尚無續訂消息。

◎明星沈西苓新作「十字街頭」，女主角由一新星担任。

◎王引之弟王春泉與姜驪來往甚密，且傳今年有結婚事。

◎郵政局郵政儲金匯業局會同採集郵政交通事業合資所拍之「血汗錢」，係由王桂林等主演，現已全部攝竣外景係在四川攝取，攝製代價，萬八千元。

◎天一新片「王先生奇俠傳」，已有十之八攝竣，近在滬浦拍取外景。

文化劇社將演蝴蝶夫人

文化劇社是本年新組織成一個劇團，現在他們預備公演了，戲院已租定金城，日期則在本月十號前。劇本爲世界名著大悲劇「蝴蝶夫人」。演員有的是新人，有的曾在上海演出過。據說，這次的置景，音響効果等，均有新的貢獻。

專治白癜瘋

剪此券　一元一隻　高貨賤送

多樣式「人造金」色保用永不退

可惜錯過　再來無日

今夜止

礦金創舉以來惹動各界爭購今日爲答昨天向隅之情形供獻抱歉勉延

諸君原諒　貨將賣完　明天漲價

禮百列金樓　上海五馬路浙江路口

妓不孕　贈藥

介紹國醫　夏應堂門人　張佐明

介紹人

鷓鴣菜

全國兒童健康照片比賽入選

服鷓鴣菜而精神活潑

等級	姓名	年齡	籍貫	家長	住址
超等	景蓮生	六個月	貴州省	景仲平	廣州泰康路寶貫新街九號

滬粵港宏興藥房啓　滬行南京路七四三　電話九五四〇四

斬除腎病宜速

愁訟案。憂妹病。

兄妹倆兩地同時逝世

年近六十之西崽心緒不寧萌短見

……購票入遊戲場登樓忽從梯上跳下……

劉河人吳金和、五十九歲、在百老匯路百老匯飯店八十五號房間充當西崽、其子吳鴻發、廿六歲、在英租界外灘十七號美亞保險公司充打字生、吳金和近在原籍爲保證債務糾葛、被債權人在太倉縣政府訴追在案、前日有住法租界殺牛公司對面同康里內吳之胞妹患病、危殆。下午由吳東送至廣慈醫院留院醫治、吳因訟事與妹病、心中焦灼、是夜七時許公畢、欲赴醫院探望其妹病、不知如何、中途經過愛多亞路某遊戲場前、忽生短見、遂購票入場、至三層樓扶梯上跳下墜地。致頭破血流、兩手兩足均折斷、頓時昏迷、由該場報告法捕房、送往廣慈醫院、因傷重至當夜十點半身死、由院通知捕房、將尸舁入驗尸所、查傳。其子。到案、昨日報請特二院、由王檢察官蒞所驗明、死者委係生前跌傷身死、屍交其子領殮、而死者之妹在廣慈醫院與死者同時逝世、亦云巧矣。

地產商馮懋棠去世不久

子女爲產業興訟

……馮文娟訴兄侵佔遺產……

庭諭候自訴人到案再核

無錫人馮懋棠、向以經營地產及絲頭起家、……

侵占遺產

人言嘖嘖

查閱之下

大慶里破獲毒品機關

主犯等均被乘隙逃逸

拘獲車夫等兩人押查

滬南路大慶里一十三號、有人設立供給製造毒品紅丸原料之同興公司、運貨非常秘密、前晨九時十分展小車夫通州人胡秋皎載白粉糖精及咖啡精七麻袋、重三百四十四磅、行經白克路被捕房華探曹家洪某號機關、被秋思威路捕房華探目劉俊傑劉書勳等查見欄捕、詰之前情、馳赴該公司饗獲甬人劉興夫一名、主犯等隊逃逸、在後廂房抄得大宗原料白粉、連桶一百四十八磅、又八十八磅、石炭酸桶四十三磅、福勞粉白芷粉一包重牛磅、金雞納霜粉連罐重七磅、樹膠連罐重二十二磅、又咖啡精連罐重五磅、白樹膠一包重半磅、警帽簿一本、一併帶入捕房、昨晨解送第一特院刑三庭、工部局律師張師竹陳述前情、請爲延期、將上項原料化驗云云、繼據中西探長證明破獲經過、並將毒品紅丸原料呈察、小車夫陳胡秋供七麻袋原料從二馬路該公司附近有一不相識之某甲着吾車送曹家渡、某在後面、拘捕時逃逸、餘不知情、求寬、劉興夫供該公司于本年二月二日開設、昨有周姓客到來購買非紅丸原料、延鄂森律師代辯、經蕭清推事諭仍還押、改期再核、

染織廠獲兩賊

周家橋中國染織廠、昨日有山東人朱運……

申曲研究會

控誹謗宣判

斧傷豆腐店主

扭控同業

少婦失節被棄

控訴醫園主人

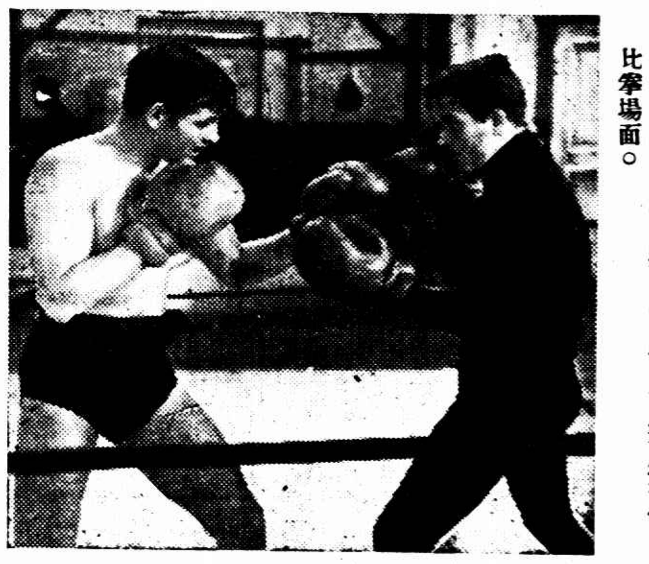

「舊金山」中之克拉克蓋博爾及史賓屈賽之比拳場面。

盜掘「狀元」墳

獲得玉杯玉鐲金香爐

爲奈姓所聞出而交涉

請用仁丹防惡疫

常備神藥　仁丹

上海總經理　東亞公司仁丹部

「未滿十五歲之女子不得充舞女」

大都會派人證明　之法阿叔

年齡

大學生被控案

不准撤回

被告方面請求詳爲調查

庭諭改期一星期再訊核

……

◇…關係殊巨…◇

◇…談笑之中…◇

◇…所報年齡…◇

市府王秘書之妹

慘死輪下案件續審

汽車夫交五千元保

……

疑與擲彈案有關

麥特赫司脫路等處拘獲

五盜黨中之二人

老閘捕房華探目李述祥、包探薛有文・丁一中等、偵悉有盜犯多名、匿居於麥特赫司脫路三百七十六號、遂於前日上午八時三十分、密往拘捕、當場弋獲皖人王少華（又名小吼）、丁有金（又名陳漢章）二名、在王身畔抄出蓮蓬手鎗一支、子彈一粒、又自動手鎗子彈二粒、帶回捕房、據供此項手鎗係住居小沙渡路六百七十九弄二百十一號之趙成全（又名趙老三）所供給、用以犯罪、遂又經趙拘獲、旋李探等又接得密報、在小沙渡路附近續獲皖人方德標、史玉成二名、昨晨併解第一特院刑一庭、捕房律師王耀堂依取締軍用鎗砲條例第一條第一款對王丁趙三人起訴、要求延期、俾便調查彼等所犯之案件、而對方史二人則請求准予覊押、並稱捕房所得報告、諸方等二人與王等係屬同黨、惟經調查所得、方史二人或與投擲炸彈案件有關、亦請延期訊理、經馮世德推事核禀、向王等略訊之下、乃諭改期一星期再訊、

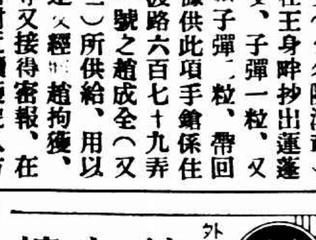

偉力精

頭等貨色　金星味粉　末等價錢

少婦墮胎喪命案

提出一疑問

女助手由法捕房起訴提訊

死者之父請求嚴辦奚孝全

被告律師陳述意見

住蒲石路三三二號甬人周仁懋之女周雪、廿一歲、……

墮胎致死一人

罪起訴、訊之奚孝全供、由丈夫奚占一經手給藥與死者吞服、並施手術、我未幫助、越日死者又來說胎兒已打下、胞衣未下、叫我代她取出、我因無經驗拒絕、叫她趕緊到醫院去治等語、並延范剛律師辯護、據由死者之父周仁懋稱、我女本與其夫住南京、於月間來滬、入西門醫院產科、至八月十六日

來叫去看其母

說有寒熱、遂至廣仁醫院、經張醫生診斷、因打胎所致、醫治無效而死、請求嚴辦被告、末由被告辯護律師范剛補陳意見稱、死者於八月十六日夜九時乘三七一〇號黃包車到被告處求治、車墊上已沾滿血跡、究竟是否由被告爲之打胎、是一問題、請傳黃包車夫周志林到案訊問云云、庭上核供、以尚須調查案情傳證訊問、遂諭改期九月九日上午再訊、被告還押

出門被人擲糞

玻璃廠經理

閘北蕙家宅路協隆玻璃廠經理粵東人龔振清、四十二歲、昨晨十時許、由廠雇坐黃包車出外、詎經其美路橋北、路旁突出一短衣暴客、手攜紙包一個、滿貯糞穢、向龔拋去、一時全身四濺、其臭難當、崗警聞訊馳至、乃將該暴客拘入吉祥路警所、詰據供名孫寶三、鹽城人、廿二歲、拋糞係受王三石子之托、餘供支吾、該所即着北站偵緝分隊嚴加偵査、

少年晚樓

來函

德國　斯托命　藥片

健胃腸兼營養專藥

主治　各種胃痛　胃酸過多　反胃嘔吐　消化不良　食慾不振　便秘多屁　嘔心嘔吐　食積腹痛　營養不良　痢疾水瀉　病後衰弱

爲求根治胃腸百病者進一言

市上胃腸藥品種類繁多。大都僅一時見效。愈後極易再發。即有少數有效藥品。惟欲求强壯胃腸。則絕不可能。且有此症治愈。他症接踵而至者。例如服用「小蘇打」藥品。雖能暫止吞酸之症。然反使胃弱增加。且有習慣性。爲害殊烈。一言以蔽之。從來之胃腸藥。均無澈源治本之功。即對於胃腸細胞之衰弱。無力使其恢復。德國健胃腸兼營養專藥「斯托命」（STOMINE）藥片即以保護胃腸粘膜。殺滅胃腸內有害細菌。兼司營養吸收及排泄作用爲目的。且含有倍新。活性酵素。維他命，荷爾蒙，阿米諾酸（即極易消化之蛋白質），鐵，鈣等貴重營養素。故其營養迅速恢復。全身之衰弱易於吸收。能使病患細胞之新陳代謝旺盛。胃腸滑化而增加體重與抵抗力。即數十年之痼疾。亦能結果痊愈。

Stomine

政府化驗　中國總經理　上海魯昌洋行　上海總批發　濟華堂大藥房　藥房均售

自來水筆大特價兩星期

即日起九月十三日止

品名	原價	特價
美國派克Parker真空管自來水筆大號	原價每枝三十元	特價二十二元五角
美國派克Parker真空管自來水筆二號	原價每枝二十元	特價十五元
美國派河Parco彩桿女用自來水筆	原價每枝七元	特價四元九角
美國派柯Parco彩珠光桿自來水筆	原價每枝八元	特價五元六角
美國華德門Waterman真空管自來水筆	原價每枝五元	特價三元五角
美國息而登Chilton彩珠光桿自來水筆	原價每枝十二元五角	特價八元五角
美國馬佛爾Mavel兩用自來水筆	原價每枝十二元五角	特價八元五角
美國賽福特Sufford彩桿自來水筆	原價每枝一元四角	特價一元
德國新而剛Soennecken彩珠光桿1011	原價每枝十三元五角	特價八元四角
德國新而剛Soennecken彩珠光桿1013	原價每枝十五元六角	特價十元八角
德國新而剛Soennecken彩珠光桿1017	原價每枝十九元	特價十三元二角
德國新而剛Soennecken黑光桿304	原價每枝四元	特價三元
德國琴牌Lyra鋼筆	原價每枝八元	特價五元六角
國貨222博士真空管自來水筆　男式	原價每枝十元	特價七元
國貨444博士真空管自來水筆　女式	原價每枝八元	特價五元六角
國貨101博士真空管自來水筆　男式	原價每枝八元	特價五元六角
國貨202博士真空管自來水筆　男式	原價每枝七元	特價四元九角
國貨303博士真空管自來水筆　男式	原價每枝六元	特價四元二角
國貨401博士真空管自來水筆　女式	原價每枝六元	特價四元二角
國貨313博士黑光桿自來水筆　男式	原價每枝五元	特價三元五角
國貨11A博士黑光桿自來水筆　男女式全	原價每枝三元	特價二元一角
國貨22金星黑光桿自來水筆　女式	原價每枝四元	特價二元八角
國貨21金星黑光桿自來水筆	原價每枝四元五角	特價三元一角五分

品名	原價	特價
國貨44金星珠光桿自來水筆　男式	原價每枝八元	特價四元三角二分
國貨18金星彩珠光桿自來水筆　男式	原價每枝十二元五角	特價六元七角五分
國貨12愛國黑光桿自來水筆　女用	原價每枝二元五角	特價一元七角五分
國貨14愛國黑光桿自來水筆　男式	原價每枝二元五角	特價一元七角五分
國貨104國權黑光桿自來水筆　男式	原價每枝一元九角	特價一元四角
國貨106國權黑光桿自來水筆　男式	原價每枝二元二角	特價一元五角
國貨731利文黑光桿自來水筆　男式	原價每枝二元二角	特價一元五角
國貨732利文砵光桿自來水筆　男式	原價每枝二元二角	特價一元五角
國貨831利文黑光桿自來水筆　男式	原價每枝三元	特價二元一角
國貨721利文黑光桿自來水筆　中號男式	原價每枝二元四角	特價一元六角八分
國貨722利文砵光桿自來水筆　中號男式	原價每枝二元四角	特價一元六角八分
國貨821利文黑光桿自來水筆　中號男式	原價每枝三元二角	特價二元二角四分
國貨822利文砵光桿自來水筆　中號男式	原價每枝三元二角	特價二元二角四分
國貨832利文砵光桿自來水筆　中號男式	原價每枝三元	特價二元一角
國貨281大文新式真空管自來水筆　男式	原價每枝八元	特價五元六角
國貨282大文新式真空管自來水筆　男式	原價每枝六元	特價四元二角
國貨383大文新式真空管自來水筆　男式	原價每枝五元	特價三元五角
國貨550新民黑桿自來水筆　男式	原價每枝四元八角	特價三元三角六分
國貨552新民黑桿自來水筆　男式	原價每枝四元八角	特價三元三角六分
國貨554新民黑桿自來水筆　男式	原價每枝四元八角	特價三元三角六分
國貨510新民黑桿自來水筆　女用	原價每枝四元八角	特價三元三角六分
國貨591新民黑桿自來水筆　女用	原價每枝四元八角	特價三元三角六分

其他花色繁多不及備載　特價期內一律廉價發售

外埠每枝另加郵費二角

購滿三元　免費電刻姓名

上海四馬路

世界書局

英國業餘足球冠軍卡蘇爾隊

僅以五對二勝我

上半時一對一和　李惠堂反攻獲一球
下半時我孫錦順立功　曾以二對一佔先
大概還是體力不夠　一氣連輸四球
卡蘇爾隊表演優美　觀衆皆大歡喜

倫敦一日路透電、中國世運足球隊昨以一對三敗於格林多隊後、今日又以二對五敗於英國上屆業餘錦標卡蘇爾（Casuals）隊、

比賽地點在雪赫斯脫公園之晶宮球場、

因昨日戰格林多時、先以二對〇佔絕對優先、復以氣力不繼連失三球、故今日戰卡蘇爾時、前半時未用全力、

中國隊之球藝及合作頗有可觀、表演努力、但每爲對方之喬愛大所阻擋、

卡蘇爾隊之柯玲氏首開紀錄、在上半時即告終了時、李惠堂反攻進一球、一比一各無勝負、

下半時開始、中國隊之上海前鋒孫錦順以美妙之姿勢攻進一球、反以二對一佔先、

卡蘇爾隊不以爲懼、努力反攻、優美之球藝使觀衆心花怒放、一連攻進四球、卒以五對二凱旋、

瑞萊先護一隻、成二對二、亞倫繼以美妙之射門攻進一球、成三對二、將終了時、柯玲及喬愛帶球直上、各獲一球、

滬游泳隊抵津　今日開賽

◎天津二日時報專電、埠際游泳賽滬選手、二日晨抵津、定三日起在英球場游泳池每晚九時比賽、爲期三日、男項目十、女項目七、及水球對抗表演、

履安杯單打賽　截止報名

康悌會月賽履安杯單打賽、已於昨日截止報名、日內即將召開競賽委員會議、以便抽排秩序、開賽日期、暫定在本星期六（五日）尚須俟委員會作最終之決定、比賽採淘汰制、名單如下、

馬德泰・李惠南・張偉聲・朱茂鵬・趙寶頤・汪聖滋・楊志民・吳耀東・毛梅初・侯尙維・錢銘槐・于伯洪・夏公權・羅起仁・

夏令游泳池提早停止開放

西體育會路精武花園夏令游泳池、近數天來、天氣轉涼、游客稀少、爰於即日起停止開放、據該會負責人稱、該池今季提早停止、實因該池之池底建築、因材料與工程未臻妥善、致池底裂痕頗多、今季池水每三日一換、因池底之裂痕、易於影響池水、雖新放之水未加游泳、不二日即呈黃色、以致換水頻仍、所耗水費極鉅、故今季特提早停止、俾少損失、爰待明年將該池重加改造、鋪以全白瑪賽克、以臻完善之游池、而副各界之雅望云、

▼東南西北

交通　部上海機關體育聯合會第一屆網球賽、昨日結果、郵隊全勝中航、

張明昕（郵）六……三　六……四　吳國志（中）

黃召棠（郵）六……二　六……一　須壽祺（中）

梁德公　林紀戡（郵）六……一　六……三　鄒洪鈞　汪省三（中）

滬聲　小球隊自組織以來、成績斐然可觀、自參加全市第一屆公開競賽、賴諸隊員之奮鬥、得能十戰七勝、榮膺開字組錦標、茲又將於本星期日上午十時四十分、選同於市一場、作第十屆神字組錦標賽矣、屆時務希下列隊員準時出場爲荷、

季振邦　俞性賢　黃振業　趙兆鑫　王惠本　劉榮遴　許品君　梁冠雄　王東華　王文炳　毛大壽

中華　小球隊自獲得浦東總錦標之後、又以二對二戰和名震全滬之老爺隊、本屆又參加市一場小足球錦標賽、本星期六下午四時五十分、對市南隊作錦標賽於市一場、本隊極歡迎各友隊指教、接洽請昆明路八百三十九號沈頌若、

張茂志　包德鑫　王心田（正隊長）　龐豫榮　周克成　邵雲　沈頌若　王鵬飛　劉興發（副隊長）　曹田義　陳元吉　莊紀方　賈春華

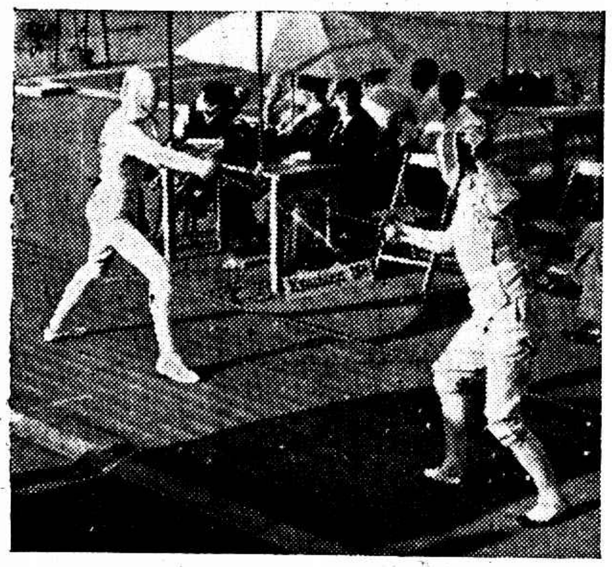

世運擊劍比賽（國際社）

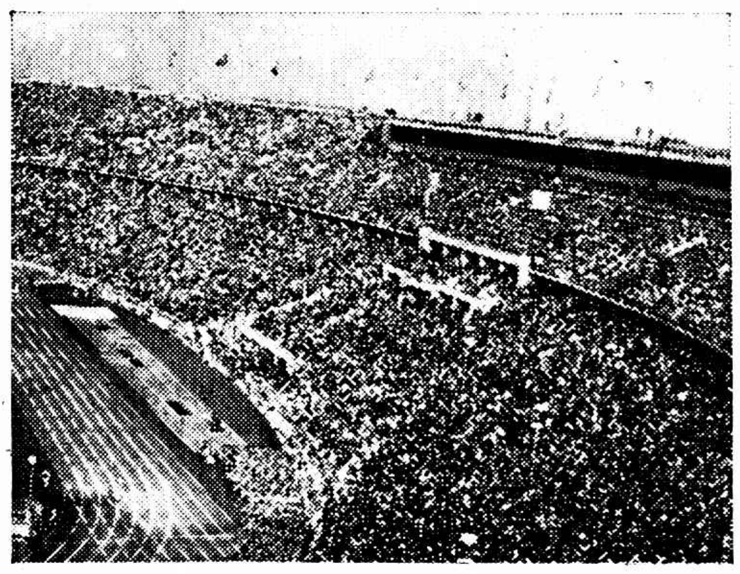

世運開會以來每日客滿（國際社）

烏溫斯加入職業田徑隊

每星期五千美金

與上屆世運百公尺冠軍黑人吐倫搭擋
前往各處表演十星期再赴澳洲與日本

哈瓦斯社一日紐約電、黑人選手烏溫斯、上月在柏林參加第十一屆奧林匹克運動大會、曾榮膺一百公尺、二百公尺及跳遠三項冠軍載譽而歸、頃突以加入職業選手隊聞、並已接受每星期五千美金之報酬、加入職業田徑隊、行將偕同第十屆奧林匹克大會一百公尺冠軍吐倫、（亦係黑人）前往各處表演十星期之久、然後再赴澳洲與日本表演云、

第十屆世運一百公尺冠軍美國黑人吐倫及其高堂老母（時報特約照相）

第十一屆世界運動會國際體育學會及運動學員營內之中華考察團在營前合攝、

世運考察團在德情況

江振德八月十六自柏林寄

（柏林通訊）世運考察團自抵德後即與本國選手團分地寄宿、選手團寄宿於奧林匹克村、考察團則寄宿於國際體育學員營、全係軍營生活、食硬麵包飲冰涼水、初殊不慣、漸則習以爲常、參加該營者計三十國、每國約三十人左右、歡集一堂、逐日各國分別担任表演、每日另有名人演講、自大會開幕後、每日前往參觀、會畢復往各地考察、全團定九月三日偕選手團離歐返國、茲將考察日程及參加營地生活列表如後、以示在德起居一斑、

▼營地生活

七月廿四上午開幕　儀式在營地舉行旋因舉行檢閱及會議

下午三時引導巡行全場地

廿五日下午四時德國傑卓博士演講及克洛美爾博士演講

五時半美國史汀生司教授演講

廿六日下午二時登汽車　汽艇遊海芬湖並橫渡司托罕西勿魯克

廿七日上午十二時列隊表演　德國式體操

下午四時德國體育領袖演講

五時中石克大博士演講

八時半在營地佈設式舞表演

廿八日上午八時在營地表演　英國式及加拿大式體操

十時半演習體操

十一時秘書長德國丁博士演講

下午三時參觀文化藝術　展覽會同時聽德國醫門少校及史克博士演講

四時列隊作德國式體操

廿九日上午八時半表演　意大利式隊伍分列法

十一時表演荷蘭式列隊法　並依照荷蘭天然的呼吸　新空氣法練習柔軟操

下午四時營地司令官魯林（瑞典籍演講）

五時半檢閱官卓納遜演講

卅日上午九時半瓦哥史拉夫式表演

十時半芬蘭式表演

下午四時芬蘭列克拉博士演講

五時德國克泊教授　指示各種列隊法

五時半德國強品教授演講

卅一日上午九時美國真教授演講

十時梅　指導看護法

下午二時飛機各種冒險　動作表演（世界錦標決賽）

八時半全營歡宴

▽考察日程

中華體育考察團日程表

八月十七日　十九點十九分　柏林啓程　乘車

十八日　六點〇一分　到丹麥京城哥奔渡江

十九日　十九點廿三分　開車

二十日　八點四十五分　到瑞典京斯篤克和姆

廿一日　十二點卅　分　開車

廿一日　廿一點卅二分　到瑞典龍特

廿二日　廿一點廿二分　開車

廿三日　八點卅六分　到柏林

廿三日　十三點四十分　由柏林開車

廿三日　十六點　六分　到德國南部風景司發

廿四日　十六點卅一分　開車

廿四日　十九點五十三分　到捷克斯拉夫京城拉格

廿五日　十三點五十分　開車

廿五日　廿點廿九分　到奧京維也納

廿六日

廿七日　廿三點五十分　開車

廿八日　六點廿分　到匈牙利

廿九日　廿　點　開車　京城中遊威尼斯

三十日　廿二點四十五分　到意大利羅馬

九月二日　十點十三分　到尼伯爾

九月三日　搭輪啓程返國

世運體操表演（國際社）

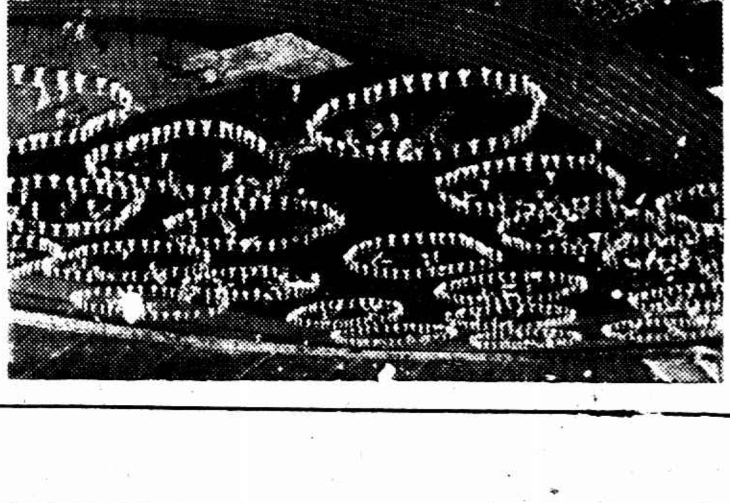

世運女生舞蹈（國際社）

黃益壽醫師專割包皮過長

▲注意包皮過長之害▼

割除包皮東鬧終身幸福諸君切不肯來經考慮實然往試而爲試驗品也　本醫師割下包皮已積滿念三大瓶　從多年實驗所得可以割時毫無痛苦割後行動如常不用住院而無關係於將來生殖器或割得太長太短等弊

阻礙發育　隱藏污垢　發癢發臭　日久容易發炎腐爛　更易患痲瘋下疳　引起手淫遺精早洩　精神萎弱　影響健康　非割不可

●時間九時至六時　醫院在……（小字不清）

二天油

統治男婦老幼各科　性和功峻　扶正驅邪　內服外搽　確非尋常藥物可比　居家旅行　均宜常備

每瓶一角

各大藥房均有出售

總發行：上海北四川路二天堂

中法大藥房

特別大廉價大贈品

八月十五日起三十天

時令香品化粧用品八種均售六角　特價一元　購貨五角即有贈品　多購多贈

龍虎牌人丹　象牌急救時疫水　中國寶丹　九星復活水　羅威沙而　雙獅殺蚊香　雙獅花露水　神效痢疾丸　艾羅瘧疾丸　天鵞牌撲粉　各種菓子露

右列各種概照定價售賣贈品仍照章奉贈

本埠各區分店同時舉行廉贈

調味之王

天一味母

淋濁遺精

訂愈後收費辦法

性病專家李濟人　專治急性慢性淋濁遺精及睪丸炎（即陰囊內腫痛）等性病・對於病家負担力求減輕・一切醫藥等項約費十元至念元・負責短期內療治斷根・無其他任何費用・貧病的減・凡病家　有舖保者可於病愈後由工部局衛生處檢驗證明已除　根後始收醫藥費・門診大角診時上午十時至下午五時星期日照常診所愛文義路卡德路口重慶司脫路四維村五號（一路二路電車直達）

哮喘自療法

（預防）天氣驟寒驟暖・哮喘最易乘時復發・預服「唐氏氣喘散」一包・可以高枕無憂・（治療）哮喘發作・氣促緊悶・痰鳴咳嗆・困苦萬狀・急用「唐氏壓喘散」ASMALIN吸入內服・「唐氏氣喘散」・則氣平喘止・呼吸喘息頓失・唐氏氣喘散每盒一元・壓喘藥每盒六角・上海南京路大陸商場五樓五〇二號唐娛樂部出售・電話九〇七六五・電話購藥不取送力・

卡蘇爾勝我五二一

英[illegible]足球冠軍

（文見第五版）

煞車機件損壞失卻控制力 讓路肇禍死傷五人

先撞黃包車調頭再撞人

死者係業機織之金普鶴 受傷一女二男送醫院

西門方斜路 一汽車一

市公用局公共汽車管理處有修理汽車一輛、號碼爲一〇〇一三號、昨日下午四時十分、由車夫山東人李登海（年十九開車執照一四二九三號）駕駛外出、經過西門方斜路崇慶里口、適有人力車一輛載客在前拉走、讀處道路、當時汽車夫、即將汽車煞住、因用力過猛、煞車機門突然損壞、一時不能控制、結果遂將人力車撞翻、坐客蘇州婦人唐濮氏倒仆在地、不省人事、李見狀一時着急、又將汽車調頭、意亂心慌之際、竟被撞死一人、撞傷三人、公安局聞訊、立派巡警到場維持秩序、一方面由西區救火會開到救護車、將傷人送往醫院醫治、撞死之人則爲男性、頭部軋碎、血肉模糊、爲狀至慘、經公安局派警調查、始知死者名金普鶴、年三十六、黃岩人、住在方斜路泰安街十三號、向營機織業、來滬不久、昨因有事出門穿過方斜路、致被軋死、家屬均在原籍、滬上祇有叔父金明法一人、屍車橫陳於方斜路口、由當局報請法院相驗、至於受傷人均送上海醫院、共計男女四人、㈠蘇州婦人唐濮氏、年廿八、即從人力車上翻落者、昨日由蘇州來滬、擬至唐家灣探問親戚、被撞翻落、傷在頭部兩腿、出血不多、尙不致有性命之虞、㈡本地人吳志清、年三十餘、爲方斜路三百六十七號延齡堂藥材號小主人、因在馬路上行走、被撞倒地、左手足受傷、㈢張富林、家住方斜路三百六十一號、手足受傷、㈣男孩張福具、年十三、鎮海人、家住製造局路餘慶里三十三號、因在路上行走、被車撞倒、兩腿及前額受傷、

世運販賣紀念章者（國際社）

煎藥起火焚屋三幢

閘北寶家閣路三六里四號、今晨二點四十分、突然起火、延燒五號六號、共平房三幢、事緣四號二層擱上所住之小販通州人王阿四、卅九歲、近因患病、當時親自在一爐上煎藥、因一時不愼、以致爐子倒翻、立時延燒、

蔣伯誠抵濟晤韓

◎濟南二日電、蔣伯誠抵濟、晤韓復榘、蔣談、奉中央派充魯青國選指導員、特來指導選舉、

節約運動 捐資救國暫免規定

◎南京二日中央社電、節約運動實施辦法中、節用項內、原列有捐資救國一目、前經節約運動聯合辦事處會議、決定呈蔣委員長請示、二日奉核復、略謂節用捐款、可在冬季舉辦、暫免規定、該處已遵照辦理、

俄允日掘油延長五年

◎東京二日同盟社電、日本在俄領北樺太試掘煤油礦之期限、將於本年十二月滿了、日煤油公司與俄當局交涉延長期限、俄方准許延長三年、然日方主張五年、以致交涉陷於停頓狀態、日煤油公司社長左近司、曾於六月下旬偕古澤・竹原・越野三人赴俄、促進交涉、經數次會談之結果、俄政府遂允日方主張、承認延長試掘期限九年、

程居朱昨飛邕

李白覆電余漢謀 入粵南路軍隊即將撤退

◎在港二日電、朱培德・居正・程潛・唐星、二日晨九時半乘福特機飛邕、午可到、即晚與李宗仁・白崇禧・蔡廷鍇交換意見、三日開和平會議、四日飛返、

◎廣州二日中央社電、程潛・居正・朱培德・昨由粵飛桂、因雨折回、二日晨天氣轉晴、居等於上午八時四十分已乘機西飛、晤李白傳達中央對桂和平意旨、抵機場送行者、有錢大鈞・劉紀文・陳慶雲等、如天氣無礙當日上午十一時可到邕、

◎香港二日電、李宗仁白崇禧一日電余漢謀、入粵南桂軍、俟食糧辦完、即撤退、決不久駐、並表示和平誠意、請促朱培德等赴桂、

◎廣州二日路透社電、桂軍未戰而佔據北海之說、雖曾經否認、今卒已證實、桂軍係由翁照垣統帶、於夜間開至該處、居民至次晨始知之、桂軍即接管當地之無線電台、以防消息外洩、

松村糟谷尚留成都 會同陸海兩武官續行調查

◎東京二日同盟社電、外務省派往成都之松村書記官、糟谷領事、本定一日歸還重慶、報告調查、惟陸海軍當局與外務省協力爲現地調查、已派駐漢口之中津海軍、渡陸軍兩武官、馳往成都、此兩調查員爲進行愼重之調查起見、將勾留成都至本月三日、頃已有公電到外務省、此兩調查員歸重慶後、即郵寄現地報告、外陸海三關係省、即以此報告爲基礎、開重要協議會、參酌各駐外當局之進言、始發重要訓令、調查員之歸還既已延期、故三省協議會亦延至四日舉行、而於其間謀準備之萬全云、

◎東京二日同盟社電、成都事件發生以來、已經過旬日、未許再事遷延、松村書記官、糟谷領事之報告、今晨來陸續到達外務省、故外務當局頗呈緊張之狀、有田外相於外陸海三省會議之前、特於二日午後召集三省事務當局會議、協議對策、至事件之全貌、已由松村糟谷兩調查員詳細報告、業已判明、

須磨雨宮分訪徐陳

◎南京二日中央社電、日使館秘書兼駐京總領須磨、二日下午三時許到外部謁次長徐謨、晤談數十分鐘辭出、又日使館陸軍副武官雨宮、亦於二日晨九時許謁次長陳介有所晤談、據聞均係談普通例案、

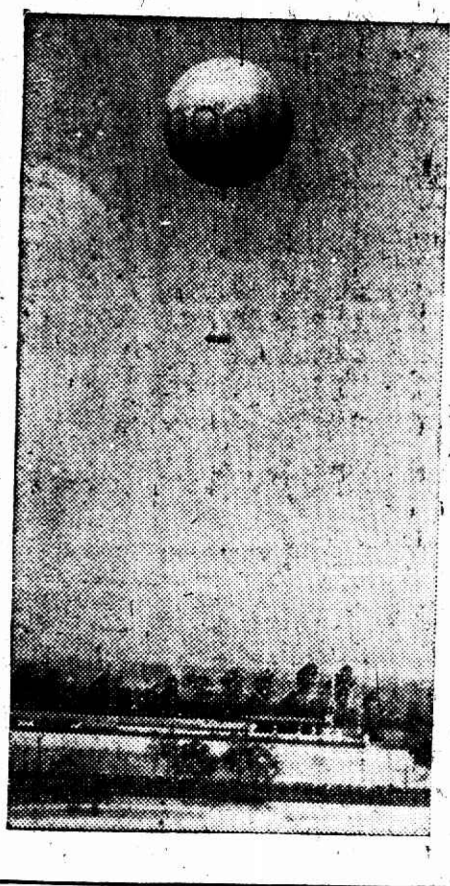

世運大會汽球升空時有照相機一具可將會場拍成俯瞰（國際社）

今日由蓉飛返京 松村糟谷今亦離蓉

楊開甲邵毓麟

◎南京二日電、外部派赴蓉徹查暴動眞相之專員楊開甲、科長邵毓麟、聞已調查竣事、定三日晨由蓉乘中航機飛京、報告調查經過、約三日下午四時許可到京、又日使館派往調查之松村三等秘書、及駐渝日領糟谷、聞亦定三日晨乘機離蓉返渝、松村到渝後將稍留、然後再返京、

◎成都二日電、日海軍中佐渡、使館書記官松村、駐渝日領糟谷、及日人小崎木村等、以來蓉任務完畢、定三日上午七時全體乘中航機離蓉、除松村飛京外、餘均飛渝、

許世英訪有田

◎東京二日同盟社電、中華民國駐日大使許世英、二日午後二時半至外務省訪問有田外相、會議約一小時、許大使於下午三時半辭出、

唐海安由港北上

◎香港二日電、唐海安一日由港乘英輪寶丹號北上入京、謁孔祥熙報告整理粵鹽務情形、

孫維棟到平謁宋

◎北平二日電、新任津海關監督孫維棟、二日晚由津來平、謁宋哲元報告赴京經過、日內返津就職、

馮玉祥過蘇返京

◎蘇州電、馮玉祥二日由杭抵吳興、轉蘇州、於晚七時許抵蘇、即入城吊唁章太炎、旋赴博習醫院探視李根源病、約談二十分鐘、渦辭出、乘京滬車返京、

攜津滬日總領會議報告書 太田返日復命

駐粵日總領中村同行

日本外交省特派事務員太田、此次來華、在津在滬主持日總領事會議、並訪晤川越大使、任務告竣後、即於前日隨同駐京日總領事須磨入京觀光、昨晨由京返滬、旋即偕同駐粵日總領事中村、於九時換乘上海丸返國、謁外相有田報告、並悉此次在津滬日總領事會議報告書、亦由太田攜呈外務省復命、

王克敏過青赴大連

◎青島二日中央社電、王克敏偕夫人女公子等二日下午二時由滬乘奉天丸抵青、余晉龢到碼頭歡迎、王偕夫人下午三時乘原輪赴大連、其女公子等因困於風浪、暫留青、王在輪次談、本人因前曾旅寓大連、尙有私事待理、在連勾留一二日、以便擺擋一切、聞王抵連後即轉平、

津日領館添設商務領事

內定由荻原充任

◎天津二日電、新任日總領事堀內干城、即將到津履新、同時日駐津領館、將添設商務領事一人、內定由駐華使館書記官荻原充任、專辦理一切經濟事宜、荻原即到津就職、日駐津副領谷口、調哈爾濱、遺缺由田中繼任、至日領館擴充警察部組織短期內尙難實現

日外務省已接得一部份調查報告 三省人員討論方針

正式要求將俟明日三省會議決定

◎東京二日中央社電、據最近消息、關於日駐華使館書記官松林及駐渝總領事糟谷、調查成都事件結果之一部份報告、已到達外務省、陸海外三省人員即根據該部份報告、於今午舉行會議、討論將來與南京交涉時之方針、

◎東京二日中央社電、此間各報最近關於日本對成都事件所將提出之可能的要求、傳說紛紜、本星期一陸軍省軍務局長磯谷、及外務省東亞局長桑島之會晤、星期二陸海軍部代表人員及外務省代表人員之集議、均曾交換重要意見、據外務省發言人今日聲稱、該省頃接上海來電、謂松村糟谷本擬昨日離蓉、現已延至明日啓程赴滬、然後向東京報告調查結果、又該發言人否認預先知悉外間盛傳日本所將提出之要求云、聞松村糟谷現正在蓉候晤陸海軍部所派遣之調查員、至正式要求、將由預定於本星期五舉行之三相會議中予以決定、四五日內不致即向國民政府提出云、

深川渡邊屍灰五日運日

本埠訊、日駐華大使館書記官松村、前奉派赴蓉、調查八月二十四日發生之成都事件、原定九月一日返滬、茲據日方息、松村因調查工作尙未竣、將在蓉多作二三日留滯、大約本星期五可乘中航機東返報告、川越大使現靜候東京訓令到滬後、定期入京、晉謁我張外長、商議該案善後辦法、至深川渡邊兩屍灰、定五日由家屬携同裝載日輪運返日本原籍云、

◎重慶二日同盟社電、重慶日本醫師堀氏、於成都事件發生後赴成都、八月二十七日下午一時、檢驗深川渡邊兩記者之屍體、結果診定渡邊下顎骨粉碎、此爲致命傷、死後經過四十八時間、深川右頰骨受强打、此爲致命傷、深川死後經過五十八時間發生腐爛、

津日軍大演習

◎天津二日中央社電、日軍千餘人、二日晨八時、由海光寺兵營出發、經小西營門赴津西大稍直口一帶舉行聯隊行軍大演習、預定下午四時許返津、三四兩日將再分別赴八里台韓柳墅兩地演習、

古北口日軍山砲射擊

交通斷絕居民遷避

◎北平二日中央社電、古北口日軍砲兵隊長塚本善太郎布告、謂日駐軍舉行山砲實彈射擊、由九月二日起至十四日止、地點在南天門至耳旗南溝以東、每日上午八時至十二時、下午一時至四時、平古路交通禁止通行、所有附近居民、須暫時遷移、以避危險、現已實行射擊、石匣密雲各地、均聞砲聲不絕、

綏東察北近日平靜

◎天津二日電、日駐屯軍高級參謀和知談、綏東察北近日尙稱平靜、王道一確被鎗決、

蘆鹽七萬噸將運日

◎天津二日電、蘆鹽出口事宜、已由日商三井洋行會同蘆豐鹽店、向漢沽灘戶購妥七萬噸、現正準備裝運出口、聞日商定來年春再購第二批、今後每年約需百二十萬噸左右、

蒙僞邊境爭執重開談判

◎莫斯科二日路透電、今日「蒙古人民共和國」、（即外蒙古）、與「滿洲國」雙方、已同意九月廿五日在滿洲里重開談判、解決邊境爭執、並已商妥彼等之討論範圍、應包含兩個「滿」「蒙」混合委員會之組織、蓋其一係用以考察「蒙古人民共和國」現存之邊境、另一則專門從事調查以前邊境爭執之環境及起因、委派第二個委員會之時、更須委任有權力之代表、解決未來的邊境爭端、並決定彼等之居處云、

國府命令

國府二日令、▲派余漢謀兼中央軍校校務委員、此令、▲派汪子剛爲出席國際勞工局第廿一屆暨廿二屆海事會議中華民國僱主方面代表、此令、▲行政院政務處長蔣廷黻另有任用、蔣廷黻應免本職、此令、▲任命梁龍爲中華民國駐捷克斯拉夫國特命全權公使、此令、▲張鉞聞承烈任爲陸軍中將、此令、▲派郭懋修爲蒙旗宣化使公署總務處長、此令、

京新聞學會電唁渡邊深川家屬

◎南京二日電、京中新聞學會、以日記者渡邊深川二氏、在成都遇難、除派代表於屍灰過京時唁外、二日又電唁兩氏家屬、原電如次、上海日本每日新聞社轉日本大阪每日新聞社社長奧村 [illegible]

牌子最好 貨色最高

九月三日起舉行

新屋落成 遷移在即

老介福綢緞局 搬場拍賣

好貨新貨 不顧成本 一律拍賣

限期出清 機會難得 請勿錯過

上海二馬路抛球場口 電話一三三八四

三禮拜

工部局令滬東拆棚　發生流血慘劇

棚戶四十餘人受傷　西捕印捕亦傷三人

聯合會議決請釋被捕卅餘人

本市滬東區棚戶、昨晨爲工部局派捕強迫拆毀、致發生流血慘劇、棚戶男女受傷達四十餘人、探捕方面、亦有西捕一名及印捕二名受傷、肇事後、該處棚戶推派代表分向納稅會華董及第一特區市民聯合會工部局各方請願、下午四時本市棚戶聯合會特召開緊急會議、商討應付辦法、茲分誌各情如次、

肇事情形　肇事起因、爲該處第四百四十八號棚戶、因年深日久、棚草腐爛、不堪居住、乃擬加以修理、詎工部局出而禁止、昨晨九時一刻、工部局即大批探捕及小工、前往勒令拆除、該棚戶咸抱[illegible]之心、聞訊紛紛要求恩免、詎即於此時發生誤會、一時磚石飛舞、頗多負傷倒地、[illegible]、亦以[illegible]等物向空擲擲、以致[illegible]、棚戶負傷多人、並當場拘捕多人、暫押楊樹浦捕房、據事後調查、被捕者達三十餘人、

分頭請願　棚戶以事出意外、當經推派[illegible]、[illegible]安平、徐錫光、殷一甫、張步云、阮步賓、陳[illegible]、王[illegible]、朱[illegible]等分頭請願、先至香港路納稅華人會、經[illegible]接見、當由該會負責人對事變情形、垂詢頗詳、允予設法交涉、繼至天后宮橋第一特區市民聯合會、由該會常委接見、亦允予援助、該代表等要求釋放被捕各人、並再至工部局請願、

受傷調查　棚戶方面受傷者、計[illegible]、顧乃明・孫漢奎・孫有記・劉於明・顧加奘・孫老頭・高老頭・楊老頭・姜北玉之妻[illegible]等二十餘人、探捕方面亦有西捕一名印捕二名受傷、現棚戶受傷者除大部份被押在捕房外、餘均呻吟草棚內、

緊急會議　全市棚戶聯合會、特於昨日下午四時後、在會所舉行全體執行委員緊急會議、議決各案如下、(一)工部局無理迫拆貧民草棚任意摧殘勞苦羣衆、應如何交涉、(議決)甲、再函工部局嚴重交涉、乙、再[illegible]納稅會市民會保障勞工生活、據理力爭、(二)本會曾函工部局提出逐步減少草棚辦法、[illegible]改善衛生等、在未加批復前、竟[illegible]、派大隊中西印捕小工、強拆[illegible]草棚、並無故毆傷良民、應如何交涉案、議決、甲、向工部局提出嚴重交涉停止拆除、乙、探捕瀆職、應予懲凶、丙、保證以後不得發生同樣事情、丁、於二十四小時內釋放被拘平民、戊、受傷者應由[illegible]

杜重遠請開釋

最高法院准予上訴但未判决　羈押日期依照原判即將屆滿

新生週刊主編人杜重遠、三十九歲、遼陽人、曾留學日本、因其主編之新生週刊、於去年五月四日刊載易水所著閒話皇帝一文、涉及日本天皇、經江蘇高等法院第二分院首席檢察官[illegible]偵查結束、認爲杜與易水有誹謗友邦元首妨害邦交之罪嫌、向該院刑庭提起公訴、經刑庭長郁華偕同推事[illegible]開合議庭審理、被告易水住址不明、無從傳喚、杜重遠到案聽訊、當庭判處徒刑一年二月、即送監執行、並不准上訴、嗣經杜妻委任律師[illegible]、向最高法院提起抗告結果、最高法院於去年九月間、裁定准予杜重遠上訴、在上訴期間仍羈押漕河涇江蘇第二模範監獄中、最近因患病改押醫院、茲悉杜重遠因最高法院雖裁定准予上訴、羈押迄今、已一年一月零廿四天、照原判一年二月徒刑計算、再過九天(即本月八日)即屆滿期、而最高法院迄未判決、故杜現請[illegible]律師依據刑事訴訟法第一〇九條(案件經上訴者、被告羈押期間、如已逾原審判決之刑期、除檢察官爲被告之不利益而上訴外、應即撤銷羈押、將被告釋放、)具狀高二分院、聲請屆期(本月八日)依法開釋云、

感生育痛苦　竟墮胎喪生

[illegible]

特區人力車互助會理事　發見誹謗之傳單

控訴張登瀛被告稱被誣

[illegible]

益豐錢莊債權人　控訴詐欺諭再訊

[illegible]

啓東縣兩劇盜　核准移提

[illegible]

徐南蘭與未婚妻　婚約准解除

住居西門外林蔭路永慶里一號之本地人趙蓮生、育有一女名儀貞、即二小姐、現年廿五歲、民廿年時、蓮生患病逝世、至廿三年儀貞由婦人萬徐氏介紹與本地人徐南蘭訂婚、當時徐方主張擇定是年十一月四日舉行結婚、而趙女已另有愛人、徐即通知介紹人向趙家交涉、未得要領、而趙女已向地方法院起訴、控介紹人萬徐氏誹謗、該案由地院傳訊駁回、最近徐因趙女行爲不檢、難偕白首、要求與趙解除婚約、並賠償損失費一百七十餘元、地院據狀、業經汪推事數度審問終結、日昨宣判、其主文被告與原告間所訂定之婚約、准予解除、被告應賠償原告損失費二百七十一元三角五分八厘、原告其餘之訴駁回、訟費由被告負担、

蕪湖北鄉　巨狼爲患

攫食小孩家畜　農家受害頗多

蕪湖訊、蕪湖北鄉、有一神山、竹木葱蘢、高聳雲霄、上藏野猪獐兎之類甚多、猛獸攫食家畜、亦屢見不鮮、詎最近到有一巨狼、身長五尺、除食家畜外、並攫食小孩、受其害者頗多、頃據該處來人談、有農民胡家安者、種田爲業、僅生一子、年方四歲、昨日下午四時左右、被其父母帶至田中工作、該孩正在田畔閒玩之際、突由山中馳到一巨狼、竟將胡子啣去、胡聞其子哭聲、急由田中躍出追趕、但因狼行甚疾、轉瞬入山而逝、沿途僅見血點斑斑、小孩業已無法生還、胡之夫婦哀痛幾不欲生、嗣經附近田農百般勸慰、始大哭而歸、自此事發生後、該處附近住戶、咸惴惴不安、現已分頭邀集獵戶、即將入山圍擊云、(九月一日)

寓客吞服毒水　發覺已危

本地人王任然亮、現年二十一歲、不知受何激刺、於前晚至二馬路東方旅社、開一百〇二號房間住宿、吞服火酒藥水自殺、迨至昨晨經茶房發覺、業已[illegible]

華涇訪古記(五)

上海通社

路旁有房子可以見到了。都是同樣構造的明代房屋，也便是我們在上海附近鄉下所常見的那一種。有一個屋子裏，坐着十多個一二十歲的姑娘，在那裏編結白色漏花的台毯，窗帘這一類東西，抬起她們和年齡不相襯的，已經刻上了辛勞記號的臉兒來，呆呆地望了我們一下，又回到她們辛勞的工作上去了。我說她們辛勞，這可能說出那眞實的情形了麼？不，不，一千個不！土布是早已在走私大發作之前，便給洋布逐出了市場，甚至連烏泥涇的女子如今也收拾起了布機，我們聽不到一聲織布的動響。但農忙終年，難以溫飽一家的情形，是由來已久，今而最烈的，農家的女子非有生產的副業不可。像我們所曾見過的引翔區和高橋區的那些女子一樣，烏泥涇的也早在編結白色漏花的台毯之類的東西了。她們在掙扎着生活。誰能說她們現在所從事的手工業，再能維持多少時日？照被安排定了的「命運」，她們的面前只有下廠的鐵門在等待着；然而這鐵門現在不是也早已關閉起來了麼？……

這樣瀰漫天空的設想，使我落後了幾步，我追上那幾位同行者的時候，聽到他們正在談着烏泥涇中磚瓦特別多，錢先生說，那地方泥土，恐怕是前代建築的遺物，也未可知。這話又引起了我的邊際的聯想。我好奇地問着自己：如果上海的幾位可佩的考古學教授知道了這裏有磚瓦可掘的時候，他們會不會來的？磚瓦之外，說不定還有別的東西可以掘到呢。不過烏泥涇鎭的年代，在他們看來，當然是還欠「古」得很，不值得「考」的。然而，這會成爲問題麼？淵博得驚人的那幾位教授，依照他們不久前所聲斷力竭地宣傳的發現，當不難在所掘出的上面，運用最豐富的想像力，來證明還沒有烏泥涇鎭時代的烏泥涇鎭文化或什麼，强制人們相信。

然而我自己一點不想做考古學教授，也不想勸我的同行者中任何一位去做，所以只默默地跟在他們後面，走到一個竹園的地方，轉彎向南，越過一座跟地面一樣高低的木板橋，這便是錢先生剛才提起過的「打鐵橋」。我們發現自己走在一條比較寬敞的路上了。

遭匪狙擊殞命　象西壯丁隊長

象山訊、象西[illegible]村[illegible]、今春[illegible]壯丁訓練、[illegible]年二十六歲、[illegible]

通邑鄉民酬神　毆傷區長

南通訊、蒲劉區長魏淮、因區內熙芳鄉、大做巫神會、晝夜演唱、聚衆數千、魏奉令前往制止、詎鄉民激怒、圍毆魏淮、已受重傷、幸保安隊趕到救出、送醫院療治、生命已危、縣府拿獲首犯吳金成等訊究、

松江小崑山　掘古墓拿辦

松江訊、小崑山鄉四十三四十四圖南村園地方、有古墓一座、被人盜掘、經公安第七分所巡守所警長徐國樑得悉往查、獲江北人武登高・陸阿根兩名及船一隻、解經巡官預審、武供係由陸阿根則供此攻係該圖鄉警黃晴初所賣掉的等語、該巡官以事關盜掘古墓、遂一併解交縣局以便澈究

林寶華與德孚　今日戰何家鑾劉堉

作草地雙打第二週賽　下午四時半在康悌會

我國網球國手林寶華君、自歐游歸來後、連日參加草地賽、極著戰績、在高級單打賽中、初勝何家鑾、繼勝瑪梭律而入複賽週、雙打中亦與德孚合作勝菲樞司與潘蒂脫、在第二週中、將與何家鑾及劉堉相逢、原擬昨日在康悌會對壘、以場地潮濕未果、已決定今日下午四時半、仍在康悌會交鋒、何劉雖屬俊俊、但恐難對付此兩雄合作之局、惟戰情之精彩、當可預卜、德孚單打遠遜於卡遜、但雙打與朋納維區合作、全滬幾無敵手、今與林寶華合作、其佳妙自在朋納維區下、預測本屆草地雙打錦標、將爲林德之囊中物、洵無疑問云、

花式跳水之王　美僑亨勃昨日返美

旅滬四年未曾一敗

以跳水稱雄全滬之美僑亨勃君、已於日昨(一日)搭大來船傑弗遜總統號輪返國、亨君於一九三二年隨美軍麥令斯隊來滬、瞬已四年、現已屆瓜代之期、返國後即將退伍、亨旅滬期間、仗其技術之優美、參加花式跳水、屢膺冠軍、曾代表滬埠出席埠際游泳賽三次、去年曾義務指導上海全運代表隊、頗著成績、亨君前日在輪埠對記者稱、以後如有機會、或再度來華、但願良機勿交臂失去、按亨勃本來華前、曾膺全美跳水冠軍、甚著聲譽於泳壇云、

各大學體協會　試行舉辦團體競賽

第一學期越野賽跑　第二學期舉辦拔河

自江大體協會改組後、[illegible]學校爲執行委員、容啓兆爲會長、王復旦爲副[illegible]會務由王[illegible]主持、記者昨晤王氏、據云該會執委會容啓兆・陳[illegible]・彭文餘三委員、在[illegible]一日之[illegible]召集會議、決定會務進行、紀錄、已寄來、茲探錄如次、

修改規則　執委會議主席容啓兆、紀錄彭文餘、議決案件、(一)網球錦標比賽、請王復旦君任主席當局請求參加本會爲正式委員、(二)正式通知各大學委員、(三)根據江大會章修改下列數條規則、(一)每一學校會員每一學期至少須參加本會舉辦之運動一種、(二)每一學校每一學年須繳會費二十元、每參加一種運動須納報名費五元、(三)凡曾任任何大學畢業得有學位者、不得參加錦標比賽、

試辦競賽　(四)試行舉辦團體競賽案、議決第一學期舉行越野賽跑一項、人數至少一百人、(凡曾代表一校參加本會比賽者例外)日期、本年十二月之末一星期六下午三時、路程至多二英里、地點臨時決定、第二學期舉辦拔河、人數一百人、(分甲乙丙丁戊五組、每校每組二十人、)每組拔三次、每次勝者二分、五組合計分數最多者勝、比賽方法採淘汰制、日期、四月底之末一星期六下午三時、地點、臨時決定、每組之甲組互相比賽、

全市運動會增加國術

決組資格審查及審判會

本市教育局主辦之第四屆全市運動會定十月二十二日至二十四日在市中心區體育場舉行、該會籌備會於昨日下午二時在市教育局舉行籌備會議、出席委員陳公哲(李代)・蔣湘青・[illegible]・吳梁滄・[illegible]・[illegible]・王復旦等、主席潘公展、[illegible]、對運動會規則草案有詳密之討論、俟呈市府核准後公佈、茲錄其要點如左、

各組資格　本屆分公開・大專・中學及體校四組、其公開組以個人爲單位、其餘各組以學校爲單位、其參加資格、公開組凡本市境內之市民、男子年齡滿十八歲、女子年齡滿十六歲、身體健全、品行端正、不違背業餘運動之資格及精神者、均可參加、其餘各組、均以各該組學校之在校肄業生參加、以學校爲單位、中學組分高中初中兩部、體校組分專科師範兩部、體專參加體校組、不能參加大專組、

大會組織　該會聘由市長任名譽會長、教育局長任會長、主管科長二人任副會長、體育督學任總幹事、內分設事務競賽兩部、每部設主任一人、事務部分文書・會計・庶務・招待・警衛・衛生六股、競技部分場地設備・註冊編配・裁判・紀錄・獎品五股、另設資格審查委員會審查運動員之資格、審判委員會、審判大會期間關於運動上之一切糾紛、各項人選由教育局長聘派之

增加國術　該會原擬設團體操及田徑賽兩部、現以應市國術館之請、增國術一部、以個人爲單位、分表演及比賽兩組、表演組分男女拳術器械、比賽組分摔角・射箭(中)彈丸・舉重男女四組、田徑項目與前日發表者大致相同、錄取名次擬改爲每項四名云、

漢公安局　足球隊勝里克特隊

◎漢口二日中央社電、漢市公安局足球隊、應里克特足球隊之約、二日下午、時在市體育場舉行友誼賽、總結果八比一、市公安局隊大捷、

自印鈔票統一式樣　財部在統籌計劃

本市第一特區市民聯合會、鑒於市上使用鈔票、式樣混雜、難加辨認、亟有統一發行必要、非應購機自印、以挽利權、曾經第七次執委會議決、呈請財部核奪施行、茲悉該會已於昨日奉到財部批示云、呈悉、所陳三項辦法、尚屬切要、查自實施法幣後、本部爲使地方人民易於辨識鈔幣眞僞起見、迭經函令中中交農四行對於合地方合法法團、多須樣券懸掛、以資識別、其在實施法幣以前、中中交農以外各發行銀行所發鈔票、現已收回甚多、自可逐漸收換完竣、至自行置備印機、統一鈔票式樣、正在統籌計劃之中、仰即知照、此批、

商務印書館　本週新書一覽

日期	書名	著者	定價
八月卅一日	典當論(社會經濟調查所叢書)	宓公幹著	定價二元二角　郵費七分半
八月卅一日	法院組織法	吳鵬飛著	定價四角五分　郵費二分半
九月一日	揚子江水利考	鐘歆著	定價七角　郵費二分半
九月一日	國音字母第二式國語羅馬字拼法表(擊調)	國語週刊社製	定價一角　郵費一分
九月二日	兒童心理學	蕭恩承著	定價八角　郵費五分
九月二日	韓非子考證(國立中央研究院歷史語言研究所專刊)	容肇祖著	定價五角　郵費二分半
九月二日	巴爾扎克短篇小說(世界文學名著)	蔣懷青選譯	定價六角五分　郵費二分半
九月三日	高等天文學(國立編譯館出版)	張雲著	定價三元五角　郵費七分半
九月三日	注音漢字	黎錦熙編	定價三角　郵費二分半
九月四日	中國教育史	陳東原著	定價四元　郵費一角五分
九月四日	旅藏二十年	D. Macdonald著　孫梅生・黃次書譯	定價七角　郵費二分半
九月五日	史地考證譯叢三編(中華教育文化基金董事會編譯委員會編輯)(西域南海)	馮承鈞譯	定價七角五分　郵費二分半
九月五日	鐵路職業指導	實逸峯著	定價三角　郵費二分半
九月五日	太極劍(國術叢書)	吳圖南著	定價五角五分　郵費二分半

本館編印　出版週刊　零售每册二分　預定全年五十二册一元(國內及日本郵費在內)

725

唐拾義久咳丸

◆功用說明◆

一治癆病肺痛之咳　一治喉痛聲嘶之咳　一治老人虛弱之咳　一治天行時疫之咳　一治喉癢咽乾之咳　一治胸痛脅痛之咳　一治腎虛肺燥之咳　一切日咳夜咳連聲咳嗆咳白痰咳黑痰咳無痰咳嗽血咳破金咳潮熱咳汗咳心跳氣喘咳經日久不愈之傷風咳症服之無不應驗如響誠治咳之聖品也

一治夜不安眠之咳　一治童子百日之咳　一治胎前產後之咳　一治四時感冒之咳　一治新咭痨病之咳　一治胃弱飽滿之咳　一治紅色痰涎之咳

每瓶一元二角　世界各埠均有經售　上海廣西路父子大藥房發行

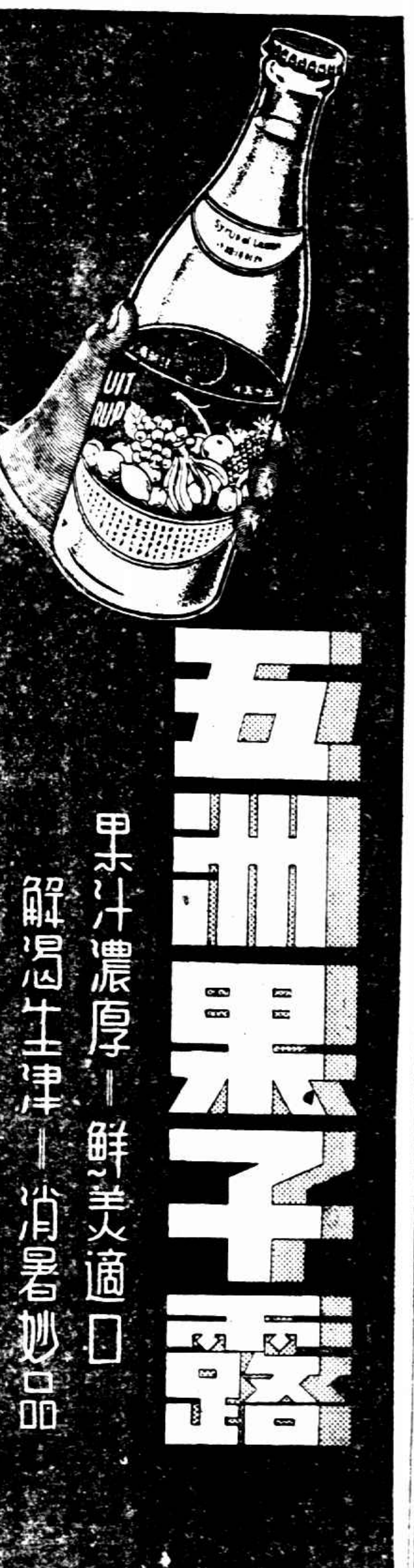

二千四百八十七年前之衛生大家

細菌學雖在西元一八[illegible]年方始發見惟與現代科學所主張適相吻合之腸胃病預防衛生法則在西元前五百餘年早已爲孔聖所遵行於論語所載食饐而餲魚餒而肉敗不食色惡不食臭惡不食失飪不食不時不食即可知也人苟重視其健康欲避免腸胃疾病務宜取法於孔子同時並利用現代醫學科學所發明對於防治此等疾病業經證明確有效驗之藥物而爲之助清導丸即是此種藥物之一其性和平其效偉大善能調整腸臟工作使之潔淨清澈活潑健康俾免積滯而成爲病菌產生場所

清導丸爲滯聖品統治便秘頭痛肝火膽疾腹痛氣脹減痔痛苦防腐瀦惡痔保君康樂　各藥房皆有出售或逕向上海江西路四五一號韋廉士醫生藥局購買每瓶大洋七角六瓶三元五角郵力免收

伊倫城外西政府軍
主要防禦線失守
叛軍幾已將土里亞特山脊全部佔領

◎布里亞陀二日路透電、依倫前線之西班牙政府軍及叛軍、因亟於鞏固陣地、及修理防禦工程、曾暫時停戰、至今日下午、大戰又復爆發、雙方皆用機關槍及重炮、互轟彼此之陣地、目下政府軍之形勢、忽然突趨惡劣、叛軍方面幾已將土里亞特山全部佔領、政府軍在伊倫城外之主要防禦線、遂告失守、據在邊境觀察戰事者之意見、皆謂政府軍之地位、已極危殆、蓋土里亞特山脊、既爲叛軍所佔、即可控制由伊倫通至桑塞巴斯蒂之大道矣、

蘇俄減低軍役年齡生效
六十萬青年入伍
▽…超過平日一百三十萬人之軍力甚鉅

◎莫斯科二日路透電、本日已有一九一四年一五年級之青年六十萬人、被召入伍、據云、此項步驟、雖將使蘇俄之陸軍、暫時超過其平日一百三十萬人之軍力甚巨、但俟年齡較大之年級最後實行退伍後、蘇俄陸軍之額數、即將恢復平時狀態云、蘇俄此次召集一九一四年級全體、及一九一五年級徵兵之半數、已使最近減低軍役年齡至十九歲之命令、發生效力云、

莫斯科·瑪德里
青年節大示威
西京對抗叛軍空襲
俄對西政府表同情

◎倫敦二日路透電、昨日瑪德里及莫斯科兩地、對於國際青年紀念日、均舉行大規模游行示威、以示慶祝、瑪德里地方、有民國、人民陣線、及各種兒童團體等、共計十餘萬人、在街市中列隊游行、並宣稱彼等之游行示威、乃係對抗叛軍方面毫無成效之空襲云、莫斯科地方之慶祝典禮、規模更見宏大、約有青年男女五十萬人、連同最近所徵得之兵士在內、皆列隊紅方場之內、由人民委員會主席莫洛托夫、及國防委員長伏羅希洛夫二氏、加以檢閱、雖氣候寒冷、及細雨不止、而此輩游行之男女、仍列隊行遍全城、歷數小時之久、沿途更跳舞歌唱、並高呼「打倒法西斯主義」、各游行之手中、皆持有木牌・旗幟・及諷刺畫圖、大半皆係反對希特勒及法西斯主義、並對西班牙政府表示同情者、內有學生一名、手持木牌、上書「目下世界、已屆法西斯之德國、及軍國主義之日本、實行克服他人戰事之前夕」等字樣云、

××××

東京流行腦膜炎
患者死亡率爲百分卅六

◎東京二日同盟社電、東京地方近來流行腦膜炎、警視廳當局極力防止其蔓延自本年一月以後至八月中旬、病者不過三十四人、然八月下旬、俄然增加其數、自八月二十七日至三十一日之五日間、發生新病者三十六人、其死亡率爲百分之三十六、警視廳防疫課、因其來源不詳、未能積極進行防疫工作、但因知其病源體由咽喉入來、勸告市民以茶嗽口、

倫敦舉行
航空競賽

◎倫敦二日路透電、據此間皇家航空俱樂部競賽委員會、今日宣稱、目下已有英國著名競賽飛行家十四人、加入九月廿九日由倫敦至約翰尼斯保之薛利新傑飛行競賽、將自樸資茅斯出發、各參加之飛機將自晨間六時十五分起、每隔一分鐘、飛出一架、此項時間上之參差、予以校正、皆將於到達開羅時、因該地爲此次比賽之唯一正式管理處也、此外如加入競賽之飛行家、必須在南斯拉夫京城貝爾格拉特之席孟飛行場、轉變方向、且須有人能加證明、據云帝國航空公司、已允擔負開羅至約翰尼斯保沿途、各大飛行場中管理燈火及地面一切事務責任、由九月廿九日至十月一日、各飛行場之燈火、皆將照耀全夜、不加熄滅、現在已報名參加之十四人中、三爲南菲、一屬印度、至於加入競賽之飛機、共計米格爾斯式三架、維加斯式四架、曇爾斯式三架、鷹式二架、第哈佛蘭及恩伏愛式各一架、著名飛行家之加入者、有史密斯・羅斯・及史高脫諸氏云

英新皇郵票
第一次發行

◎倫敦一日路透社電、英皇愛德華八世之新郵票、今日第一次發行、全國購者異常踴躍、各郵局自清晨啓門、至午夜始閉、購者絡繹不絕、局中職員爲之應接不暇、估計共售去三千萬張、按平時每日售出郵票之平均數、僅二千萬張、此次發行之一批、共三萬萬張、大約僅足供一周或十日之需求、銷罄後、將俟現存故皇喬治之郵票售清時繼續發行、

旅滬德僑談
德延長軍役年限意見
欲維持和平惟使各國實力均等
德國與毗鄰諸國相較初無二致

滬埠德僑方面消息、德國近將軍役年限延長爲二年、國際間頗有以此爲驚異、[illegible]

農工商會員
今日補行宣誓
明日教育團體補行宣誓

今日爲本市農工商職業團體會員補行宣誓之期、計各區農會(包括漁會)會員在南市也是園、工會會員在總工會、各同業公會會員在天后宮橋市商會、其時間俱自上午十時起、[illegible]

粵省禁賭巡查

◎廣州二日中央社電、廣州禁賭第一日成績極佳、市內番攤停閉、酒樓茶室已無麻將喧聲、省禁賭會所組之巡查隊、一日下午分乘汽車多輛、環游全市、沿途燃放鞭砲、警惕市民、張掛布質標語、人心大快賭風盡戢、各坊市民均紛紛籌開慶祝禁賭大會、藉資紀念

中政會議決
辦理國選須恪守法令
通過整理粵金融公債原則

◎南京二日電、中政會二日晨舉行第二十次會議、孫委員科代理主席、決議事項探悉如下、㈠函國民政府令全國官吏人民、對於國民大會代表選舉、務須恪守法令、忠實盡職、不得有絲毫違法行爲、各機關對於選舉人候選人及代表等、除依法令應行辦理事務外、亦不得濫行招待酬酢、以維選舉之健全、而樹憲政之楷範、㈡行政院請修正強制執行法交立法院審查、㈢通過整理廣東金融公債一萬二千萬元、辦法大綱、交行政院執行、㈣准許財政部發行整理廣東金融公債條例草案等、交立法院審議、㈤准許監察院增設廣東省審計處、原則通過、㈥任命李登輝馮自由王毓祥林庚白艾沙爲立法院立法委員、㈦追認國民政府任免駐俄駐美大使及貴州省政府委員廳長、

日本的對華國策

中央社東京通信、我們到了東京之後、最普遍聽見的呼聲、便是「確立外交國策」、我們看來、實在是意外的、難道在九一八以前、日本沒有「外交國策」麼、從九一八到現在日本還是沒有「外交國策」麼、如果真是沒有、那麼、[illegible]五年中、日本外交工作、是誰[illegible]來指導呢、從「焦土外交」到「協和外交」日本不是在世界舞台上充分表示過他的外交指導精神麼、我們疑惑不懂、經過許多觀察之後、我們才得到了一個結論、

所謂「確立外交國策」的呼聲是從下列兩種觀念發生出來的

第一、有一部分論者深刻覺得現有的外交國策、是否有許多危險性的、非根本改造、必然的要遭逢極大難關、第二、有一部分識者也痛切感覺要推行現有的外交國策、非同時增強海軍、擴大軍備不可、軍費負担過重、產業的發展、當然要發生嚴重的影響、並且其他必要的行政、也要受經費困難的影響、不能迅速實現、所以要求改變外交國策、[illegible]觀念、所用的「確立」二字、實在是「改變」或「改造」的代名詞、

日本現行的外交國策是甚麼

這一問、可使我們爲難了、外交國策本來是含有秘密性的、當然[illegible]我們所能夠知道的、但是從日本的行動看來、也未嘗不可以推測出片鱗半爪的、日本外交國策、從「對華」「對蘇」「對英」「對美」的態度去仔細觀察、似乎並不至於不能明白、最近的有田外相、[illegible]說明的、[illegible]確定外交國策[illegible]也可以看出他的[illegible]、我們是有外交國策的中心、對華政策、[illegible]有關係、所以也很[illegible]日本外交國策、早已確定了、現在只是實行問題、武力是外交的基本條件、所以不可不增強軍備、」但是有田外相所說的話、都是很明白的、但是還有一面、是意在言外的、我們看來、在軍事方面、當然是以對蘇爲中心的、在政治經濟方面、當然是以對華爲中心的、對蘇對華、是互爲因果的、因爲要對蘇、所以要積極對華、再進一步說、對華政策、是日本外交國策的中心、對蘇對英對[illegible]的政策、皆由此而生的、確爲研究點最近六十年來日本外交中的[illegible]們、都可以斷言的、所以我們明白了日本對華政策、便可以認識日本外交國策的全部、

西南事件解決後日本人士對華觀念漸有轉變

這是事實的、向來他們以爲中國絕對沒有統一的能力、永遠在混亂之中、所以日本不必以整個國家的觀念來觀察中國、所有對華政策、皆由此基本理論而來、可是最近因爲廣東勢力崩潰的太快、而九年以來、內亂差不多絕跡了、統一的事業、現已經達到九成程度、才漸漸認識中國統一的前途、沒有多大難關、團結的力量也不弱、所以社會上要求再檢討對華政策的呼聲、不約而同一齊發生了、我們要舉幾個實例來給讀者看、

（一）高木陸郎氏

是日本資本家中有數的「中國通、」他在八月十五日「外交時報」上做了一篇、「最近中國之動靜、」又在九月號「文藝春秋」上、做了一篇「蔣介石之資金網」兩文大意相同、列舉近年中國鐵路、公路、航空、銀行制度、幣制改革、郵政儲金、政治統制力、科的學應用等等的進步、希望日本人士從新再認識中國、他說「只知道舊中國的人們、論議日本的對華政策、反而使日本誤[illegible]、」這是我所有的感想、

（二）十河信二氏

是日本河北的興中公司社長、也是一位「中國通、」他在九月號「文藝春秋」上做了一篇「對華政策的實的轉變」、他說、「日本若只要有求必應、那就不必說、假若要說、國是[illegible]兄弟之邦、互相提攜、安定東亞、增進人民福祉、那麼過去的對華政策、不能不說是失敗的、日本要求中國反省、同時日本也應該清算過去一切的一切、復還於白紙狀態、對華政策、從第一步改造起最爲必要、」他又說、「總而言之、在日本軍人也罷、外交官也罷、民間研究者也罷、中國專門家也罷、他們不從世界大局觀察中國、中國問題認做世界問題、僅僅侷促於四百餘州內、觀察中國、討論中國、這是根本的錯誤、他們不但忘了世界、並且在中國也沒有充分與中國國民接觸、他們的對象、只是軍閥的實力者、以及國民所敵視的土豪劣紳式資本家買辦之流而已、甚至自爲可以操縱他們、供日本自制的利用、使日信是對華政策」、這是很公正的議論、

（三）日本名記者太田宇之助氏

在九月號「日本評論」上寫了一篇「中國將完成其統一大業、」最後結論說、「中國若無平和、則東亞無平和、中國若不統一、則中國無平和、中國若無完全獨立、則中日兩國無真正提攜、今日正爲日本改變其中國觀乃至世界觀的時機、」我們認爲這是不朽的名言、這種論調、在最近五年間、絕對沒有看見過的、

（四）石丸藤太氏

是日本海軍軍人中有名的評論家、（現已退伍）新著「次回世界大戰」一書、討論今後世界大戰的原因在那裏、在「診察日蘇的關係」一章中、他說、「國際關係、只有利害關係、而推動利害關係的中心、就是外交上的給取與原則(Give and Take)換句話說、「與」和「取」能保持均衡時、兩國間才可以維持親善關係、如其不然、關係必然疏遠、終至有「取」無「與」、演成敵對關係、……中日間不能保持「與」「取」均衡狀態、中國深受[illegible]政策、實不出當然的[illegible]、因此要求中國反省、真是不知道外交常軌的門外漢的胡說、」他在「太平洋戰爭可以避免麼」一章中又說、「或說國民政府的親日是假的、須看立刻就要撕下假面、再抗日起來、好像看透了蔣氏的肚子、大聲疾呼力—力對華、力是第一、只有用力、才能壓伏中國、從頭就是打架神氣、那還有甚麼轉向不轉向、可說根本上外交就沒有用處、須說甚麼中日親善工作、這種意見、互相對立、形成二重外交、真是日本的不幸、」這位的論鋒、真是銳利極了、他又說、「次回世界戰爭、中國站在那一方面、這是看日本態度而定的、如果中日真能達到親攜目的、日美日蘇戰爭、或可以避免、無論在任何場合、日本態度是決定的要素、」眼光遠大觀察透徹、我們只有感佩而已、向來對於中國問題、好像抱有一種成見的

大阪每日和東京日日新聞

最近半月以來、也逐漸有些轉向、這不是暗示一種時勢的轉變麼、可是讀者不要太樂觀、這種議論、雖然漸漸在社會上可以看得見、但要在外交上政治上獲得決定力量、恐怕時機還沒有十分熟呢、我們引起了許多議論、似乎把本題離開了、

那麼日本政府對華政策的實質究竟有無轉變呢

從軍事的轉向到外交的工作、從政治的轉向到經濟的工作、這是很明顯的、川越大使到任的第一聲、便是「經濟提攜論、」有田外相就任後、也強調「經濟外交」的必要、這都很值得我們注意的、日本在這一方面、現在遭遇了許多難關、到處是碰壁的、假使不從經濟方面開闢一條出路、不特國際貿易立受深大的影響、就是國內工商也要受連帶的惡化、注重河北的經濟開發、這是一個原因、利用河北的富源、來充實日本偏義的國防、增進日本的工商業、這是再得策沒有了、日本對華觀念、最近似乎有點不同、西南問題是一個極大的關鍵、他們知道中國不是「吳下阿蒙」、中央統制力是擴大了、整個國家的形態是具備了、以各個地方爲主體的外交工作時代已經過去了、中國的對[illegible]、只有一個國民政府、所以解決懸案、減低關稅的要求、經濟合作方法等等、都要依外交途徑來協商了、恢復外交常軌、這不能不說是初步的改善、日本感覺外交一元化的必要、其程度或與中國[illegible]、外交一元化問題、雖爲三十年來[illegible]、但就最近五年事實來看、兩國識者尤痛切感覺糾正是刻不容緩的、在廣田時代曾經努力過、可惜沒有多少成效、在有田時代當然更有努力、求其實現、在現在情勢之下、一元化程度、似乎做到了七成、還有一點癥結、沒有完全打通、現時在內閣以內、外陸海一相[illegible]於閣議散會後、必定要談對華對蘇問題、常常討論、意見自易一致、一元化的環境、比從前好多了、若中央與在外的能夠完全一致、則一元化的外交便可實現了、我們切望中日兩國先恢復外交常態、然後再談具體問題、恐怕日本許多讀者也是抱同一意見的罷、今日國人要問日本對華國策究竟如何、我們只有一個答覆、名記者太田氏說、「中國有完全的獨立、中日才有真正的提攜、」同一意思、我們要說、「中國有整個的國策、日本才有合理的對華國策、」（八月二十一日）

新藥業組檢私會
訂定檢查規則

本市新藥業同業公會、經推定許曉初周邦俊徐翔孫袁鶴松屠開徵朱瑞臣等廿三人、組織檢私委員會、茲悉該會已訂定檢查規則、通飭同業遵照實施、照錄如下、第一條、本會爲杜絕私貨而保護正當商品之運銷起見、依照上海市商會檢私委員會檢查通則、訂定檢查規則、第二條、本會得擬定辦法、辦理一切檢查事宜、第三條、凡屬同業、均須填具志願書、聲明誓不運銷私貨、並由負責人簽名蓋章、以昭鄭重、第四條、同業中之存貨、應向本會領取登記表申請登記、其種類另行議訂之、第五條、存貨登記後、由本會發交各組派員驗明、如無疑點發生、蓋戳登入簿冊、送會備查、第六條、登記驗明之存貨、遇運銷外埠時、均須填具申請書送會、請求證明核准無疑、乃發證明書、以便隨貨遞寄、如售與當地同業、則僅呈報數目名稱、以備稽核、第七條、同業中如不依照前項手續辦理、以致商品銷運時發生阻礙、本會不予援助、第八條、本會如發覺同業運銷私貨時、除開除其會籍外、並呈請政府按律嚴懲、第九條、同業舉發走私時、本會除代嚴守秘密外、並呈請政府按律給獎、第十條、各組承辦本規則各項事宜、應逐日列表報告本會、第十一條、本會辦理各項事宜應按週彙報上海市商會檢私委員會備考、第十二條、本規則經本委員會通過、並呈報主管機關及上海市商會檢私委員會核准後施行之、其修改時亦同、

去濕　止癢　療癬　除瘡
—阿墨林—
各藥房均售

預知女人貞淫奇書
貞與淫
贈送樣本
承索即寄不取分文先看後買方知內容[illegible]上海勞勃生路小沙渡路口鴻壽坊內三號大風書社

啞叭說話聾子能聽
[illegible]上海虹口北四川路[illegible]